

Partisymptiundersökningen (PSU) november 2008

The Party Preference Survey in November 2008

I korta drag

Femte Partisymptiundersökningen efter valet

SCB har nu genomfört den femte Partisymptiundersökningen (PSU) efter riksdagsvalet den 17 september 2006. PSU genomfördes som telefonintervju med ett riksomfattande slumpmässigt sannolikhetsurval omfattande 9 290 i riksdagsval röstberättigade personer utan övre åldersgräns. Av dessa har 12,1 procent ej anträffats (inkl. hemligt telefonnummer och saknar telefon), 3,3 procent varit alltför sjuka för att intervjuas samt 12,5 procent inte alls velat delta i intervjun. Det förekommer också att personer inte velat besvara vissa frågor. Intervjuerna gjordes per telefon under perioden 27 oktober till 24 november.

Skattning av valresultatet "om det varit val idag". November 2008

Frågetyp: Vilket parti skulle du rösta på om det vore riksdagsval någon av de närmaste dagarna?

Parti	Skattning Nov 2008		Förändring sedan		Skattning procent								Valet 2006
	Pro-cent	Fel-marg ¹⁾	Valet 06	Maj 08	Maj 08	Nov 07	Maj 07	Nov 06	Maj 06	Nov 05	Maj 05	Nov 04	
c	5,9	±0,6	-2,0*	-0,3	6,2	6,2	6,5	7,1	6,2	5,9	6,5	6,7	7,9
fp	6,0	±0,6	-1,6*	-0,9*	6,8	6,5	5,9	6,8	10,9	11,1	11,7	12,0	7,5
m	24,8	±1,0	-1,5*	2,3*	22,4	22,6	23,9	24,9	25,9	25,9	27,7	23,4	26,2
kd	4,5	±0,4	-2,1*	-0,1	4,6	4,6	4,4	5,7	5,8	4,8	4,4	5,5	6,6
s	42,3	±1,3	7,3*	-2,4*	44,7	45,9	45,0	40,4	37,5	37,1	34,7	37,9	35,0
v	5,7	±0,6	-0,2	0,6*	5,1	5,1	5,0	5,4	5,8	5,7	7,0	7,6	5,8
mp	6,1	±0,7	0,9*	0,2	5,9	5,2	5,5	5,5	4,7	4,1	4,4	4,7	5,2
övr	4,7	±0,6	-1,0*	0,5	4,2	3,9	4,0	4,2	3,3	5,5	3,5	2,2	5,7

¹⁾Felmarginalen gäller för både procentals- och förändringsskattningarna.

*Förändringen är statistiskt säkerställd (signifikant).

Fortsatt ledning för oppositionen

Vid val i november 2008 skulle regeringspartierna (dvs. c+fp+m+kd) få ca 41,2 procent av rösterna, vilket är en ökning på ca 1,1 procentenheter sedan PSU:s majmätning. Ökningen är statistiskt säkerställd. Jämfört med riksdagsvalet 2006 är det en minskning på ca 7,1 procentenheter. Minskningen är statistiskt säkerställd. Oppositionspartierna (dvs. s+v+mp) skulle få ca 54,1 pro-



Mikaela Jämbert, SCB, tfn 08-50 69 42 43, psu@scb.se
Jessica Persson, SCB, tfn 08-50 69 44 27, psu@scb.se

Statistiken har producerats av SCB, som ansvarar för officiell statistik inom området.

ISSN 1403-1639 Serie Medborgarinflytande – ME. Utkom den 10 december 2008.

URN:NBN:SE:SCB-2008-ME60SM0802_pdf

Tidigare publicering: Se avsnittet Fakta om statistiken.

Utgivare av Statistiska meddelanden är Mats Wadman, SCB.

cent av rösterna. Det innebär en minskning på ca 1,6 procentenheter jämfört med PSU:s majmätning och en ökning på ca 8,0 procentenheter sedan riksdagsvalet 2006. Båda förändringarna är statistiskt säkerställda.

Fler tabeller

Det fullständiga [SM:et i pdf-format](#) innehåller ett stort antal tabeller med bl.a. partisympati i olika befolkningsgrupper.

¹⁾ Resultaten presenteras i intervall eller punktskattningar \pm felmarginaler. Detta ger 95 procents säkerhet om inga systematiska fel föreligger. Vid de metodstudier som föregått dessa undersökningar har det visat sig att de systematiska felen kan vara betydande vid skattning av "valresultat om det vore val idag". Olika bortfallsreducerande åtgärder tillsammans med de här använda skattningsmetoderna gör det rimligt att anta att det systematiska felet minskats väsentligt.

Innehåll

Statistiken med kommentarer	4
<hr/>	
De politiska partierna i PSU november 2008	4
Centerpartiet	4
Folkpartiet	4
Moderaterna	4
Kristdemokraterna	4
Socialdemokraterna	5
Vänsterpartiet	5
Miljöpartiet	5
"Övriga partier"	5
Partisympatier versus partival	6
Potentiella väljare	6
Näst bästa parti	6
Nettoflöden	7
Tabeller	9
<hr/>	
1. Skattning ¹ av valdeltagande om det varit val i november 2008. Procent (95-procentiga konfidensintervall)	9
2. Skattning ¹ av valresultatet (partier) om det varit val i november 2008. Procent (95-procentiga konfidensintervall)	9
3. Skattning ¹ av valresultat (partiblock) om det varit val i november 2008. Procent (95-procentiga konfidensintervall)	10
Diagram	11
<hr/>	
1. Om det varit val idag (november 1972 – november 2008)	11
Fakta om statistiken	12
<hr/>	
Detta omfattar statistiken	12
Definitioner och förklaringar	12
Så görs statistiken	12
Statistikens tillförlitlighet	12
Felmarginaler vid jämförelser med tidigare PSU i tabellerna 4-17	13
Bra att veta	13
Övrig publicering	13
In English	14
<hr/>	
Summary	14
List of tables	14
List of terms	14
Fler tabeller	15

Statistiken med kommentarer

De politiska partierna i PSU november 2008

Centerpartiet

Vid val i november 2008 skulle centerpartiet få $5,9 \pm 0,6$ procent av rösterna. Jämfört med maj 2008 kan ingen statistiskt säkerställd förändring noteras, men jämfört med riksdagsvalet 2006 är minskningen för centerpartiet mellan 1,4 och 2,5 procentenheter.

För centerpartiet noteras statistiskt säkerställda nettoförluster jämfört med riksdagsvalet 2006 på ca 0,4 procent till socialdemokraterna, ca 0,3 procent till miljöpartiet och ca 0,2 procent till "övriga partier" (procent av *alla* som uppgivit *något* parti man röstat på i valet och *något* parti man skulle rösta på i november 2008).

Jämfört med maj 2008 kan inga statistiskt säkerställda nettoflöden noteras.

Folkpartiet

Folkpartiet skulle få $6,0 \pm 0,6$ procent av rösterna vid val i november 2008. Jämfört med maj 2008 kan en statistiskt säkerställd nedgång på mellan 0,3 och 1,4 procentenheter noteras. Jämfört med valet 2006 har folkpartiet en statistiskt säkerställd minskning i väljarandelen på mellan 1,0 och 2,1 procentenheter.

För folkpartiet noteras statistiskt säkerställda nettoförluster på ca 0,7 procent till socialdemokraterna och på ca 0,2 procent till miljöpartiet jämfört med riksdagsvalet 2006 (procent av *alla* som uppgivit *något* parti man röstat på i valet och *något* parti man skulle rösta på i november 2008).

Jämfört med maj 2008 kan en statistiskt säkerställd nettoförlust på ca 0,7 procent till moderaterna noteras (procent av *alla* som uppgivit *något* parti eller svarat "vet ej" på frågan om partival).

Moderaterna

Om det varit val i november 2008 skulle moderaterna få $24,8 \pm 1,0$ procent av rösterna. Jämfört med maj 2008 kan en statistiskt säkerställd ökning på mellan 1,3 och 3,4 procentenheter noteras. Jämfört med valet 2006 finns en statistiskt säkerställd minskning av väljarandelen på mellan 0,4 och 2,5 procentenheter.

Moderaterna har jämfört med valet netto förlorat ca 1,0 procent till socialdemokraterna, ca 0,4 procent till "övriga partier" och ca 0,2 procent till miljöpartiet (procent av *alla* som uppgivit *något* parti man röstat på i valet 2006 och *något* parti man skulle rösta på i november 2008).

Moderaterna har jämfört med maj 2008 statistiskt säkerställda nettovinster från gruppen "vet ej" på ca 1,5 procent, från folkpartiet på ca 0,7 procent, från socialdemokraterna på ca 0,4 procent och från miljöpartiet på ca 0,2 procent (procent av *alla* som uppgivit *något* parti eller svarat "vet ej" på frågan om partival).

Kristdemokraterna

Kristdemokraterna skulle få $4,5 \pm 0,4$ procent av rösterna vid val i november 2008. Jämfört med maj kan ingen statistiskt säkerställd förändring noteras, men jämfört med riksdagsvalet 2006 noteras en statistiskt säkerställd minskning av väljarandelen på mellan 1,6 och 2,5 procentenheter för partiet.

Kristdemokraterna har jämfört med riksdagsvalet 2006 netto förlorat ca 0,4 procent till socialdemokraterna och ca 0,1 procent till miljöpartiet (procent av *alla* som uppgivit *något* parti man röstat på i valet och *något* parti man skulle rösta på i november 2008).

Jämfört med maj 2008 kan inga statistiskt säkerställda nettoflöden noteras.

Socialdemokraterna

Socialdemokraterna skulle ha erhållit $42,3 \pm 1,3$ procent av rösterna vid val i november 2008. Jämfört med maj 2008 kan en statistiskt säkerställd nedgång på mellan 1,2 och 3,7 procentenheter noteras. Jämfört med riksdagsvalet 2006 noteras en statistiskt säkerställd uppgång på mellan 6,0 och 8,5 procentenheter.

Socialdemokraterna har jämfört med riksdagsvalet statistiskt säkerställda nettovinster från moderaterna på ca 1,0 procent, från folkpartiet på ca 0,7 procent, från centerpartiet på ca 0,4 procent och från kristdemokraterna på ca 0,4 procent (procent av *alla* som uppgivit *något* parti man röstat på i valet och *något* parti man skulle rösta på i november 2008).

Jämfört med maj 2008 har socialdemokraterna statistiskt säkerställda nettoförluster till vänsterpartiet på ca 0,4 procent och till moderaterna på ca 0,4 procent (procent av *alla* som uppgivit *något* parti eller svarat "vet ej" på frågan om partival).

Vänsterpartiet

Vid val i november 2008 skulle vänsterpartiet få $5,7 \pm 0,6$ procent av rösterna. Jämfört med maj har vänsterpartiets andel ökat med mellan 0,0 och 1,2 procentenheter, men jämfört med riksdagsvalet 2006 kan ingen statistiskt säkerställd förändring noteras.

Jämfört med valet 2006 kan inga statistiskt säkerställda nettoflöden noteras.

Vänsterpartiet har en statistiskt säkerställd nettovinst jämfört med maj 2008 på 0,4 procent från socialdemokraterna (procent av *alla* som uppgivit *något* parti eller svarat "vet ej" på frågan om partival).

Miljöpartiet

Vid val i november 2008 skulle miljöpartiet få $6,1 \pm 0,7$ procent av rösterna. Jämfört med maj 2008 kan ingen statistiskt säkerställd förändring noteras, men jämfört med riksdagsvalet 2006 är ökningen för miljöpartiet mellan 0,2 och 1,6 procentenheter.

Miljöpartiet har jämfört med riksdagsvalet statistiskt säkerställda nettovinster från centerpartiet på ca 0,3 procent, från moderaterna på ca 0,2 procent, från folkpartiet på ca 0,2 procent, från "övriga partier" på ca 0,2 procent och från kristdemokraterna på ca 0,1 procent (procent av *alla* som uppgivit *något* parti man röstat på i valet och *något* parti man skulle rösta på i november 2008).

Jämfört med maj 2008 kan en statistiskt säkerställd nettoförlust på ca 0,2 procent till moderaterna noteras (procent av *alla* som uppgivit *något* parti eller svarat "vet ej" på frågan om partival).

"Övriga partier"

Gruppen "övriga partier" skulle få $4,7 \pm 0,6$ procent av rösterna vid val i november 2008. Jämfört med maj kan ingen statistiskt säkerställd förändring noteras, men jämfört med det senaste riksdagsvalet innebär detta en statistiskt säkerställd nedgång på mellan 0,4 och 1,6 procentenheter.

"Övriga partier" har jämfört med riksdagsvalet 2006 en nettovinst på ca 0,4 procent från moderaterna och på ca 0,2 procent från centerpartiet. "Övriga

partier" har samtidigt en statistiskt säkerställd nettoförlust till miljöpartiet på ca 0,2 procent (procent av *alla* som uppgivit *något* parti man röstat på i valet och *något* parti man skulle rösta på i november 2008).

Jämfört med maj 2008 kan inga statistiskt säkerställda nettoflöden noteras.

Bland de spontana "övriga-svaren" i november 2008 står Sverigedemokraterna för den klart största andelen. Partiet skulle få $3,2 \pm 0,5$ procent av rösterna vid val i november¹. Övriga partier som nämns är bland annat pensionärspartier och feministiska partier.

Partisympatier versus partival

I tabellerna 4-17 redovisas partisympatiernas fördelning i olika sociodemografiska grupper. Här är frågeställningen inte vilket parti man skall rösta på vid riksdagsval utan partisympati – "bästa parti" – som mätts med följande frågor:

Fråga 1	Är det något av de politiska partierna som står dig närmare än de andra?	
Om Ja	Fråga 2	Vilket parti är det?
Annars	Fråga 3	Men vilket parti har du störst sympati för?

Svaren på frågorna 2 och 3 bildar tillsammans *partisympati*.

Potentiella väljare

Att det är skillnad mellan "partival" och partisympati framgår tydligt i tabell 18 där bl.a. andelen med samma parti både som "partival" och som partisympati redovisas i procent av antalet sympatisörer för partiet. Lägst andel "partival" bland sina sympatisörer har folkpartiet (ca 72 procent). Något högre är mobiliseringen hos kristdemokraterna och centerpartiet (ca 79 procent). Hos vänsterpartiet och miljöpartiet är andelen "partival" något högre (ca 82 respektive ca 84 procent). Högst andel "partival" bland partiets sympatisörer har socialdemokraterna och moderaterna (ca 88 respektive ca 89 procent).

Andelen som svarar "vet ej" på "partival" bland de olika partiernas sympatisörer varierar något. Lägst är andelen bland moderaterna och vänsterpartiet (ca 6 procent). Därefter kommer socialdemokraterna, miljöpartiet, centerpartiet och kristdemokraterna (ca 7-11 procent "vet ej"). Högst är andelen "vet ej" på "partival" bland folkpartiets sympatisörer, ca 14 procent "vet ej".

Vid "vet ej"-svar på "partival" används istället eventuell partisympati som "partival" vid beräkningen av "val idag"-skattningen.

Näst bästa parti

Sedan maj 2003 ställs frågan "Vilket parti tycker du näst bäst om?" till de intervjupersoner som uppgivit partisympati ("bästa parti"). Svaren i PSU november 2008 redovisas i tabell 19. Det vanligaste svaret var "inget parti" följt av folkpartiet.

¹ Från och med maj 2008 publicerar SCB skattningar av andelen röster vid "val idag" för partier utanför riksdagen givet att andelen uppgår till minst 2,5 procent (vilket även är gränsen för partistöd).

Vanligaste "näst bästa parti" och partisympati ("bästa parti") bortsett från svaret "inget parti" och "vet ej". November 2008

Näst bästa parti	Partisympati november 2008						
	c	fp	m	kd	mp	s	v
Flest svar	m	m	fp	m	s	v	s
Näst flest	fp	s	c	c	v	mp	mp
3:dje flest	s	c	kd	fp	fp	fp	m

Bland centersympatisörerna toppar moderaterna som det näst bästa partiet med ca 38 procent. Även bland folkpartiets och kristdemokraternas sympatisörer är moderaterna största näst bästa parti med ca 42 respektive 34 procent. Bland moderaternas sympatisörer är folkpartiet näst bästa parti med ca 40 procent.

Vänsterpartiets sympatisörer placerar socialdemokraterna högst som näst bästa parti (ca 49 procent). Även bland miljöpartiets sympatisörer kommer socialdemokraterna högst som näst bästa parti med ca 34 procent. Bland dem med partisympati för socialdemokraterna är vänsterpartiet näst bästa parti med ca 20 procent.

Andelen som svarat "inget parti" bland de olika partiernas sympatisörer varierar stort. Lägst andel har vänsterpartiet med ca 17 procent och högst andel har socialdemokraterna där 31 procent av sympatisörerna uppgivit att "inget parti" är näst bäst.

Nettouflöden

Figur 1 Nettouflöden från riksdagsvalet 2006 till november 2008

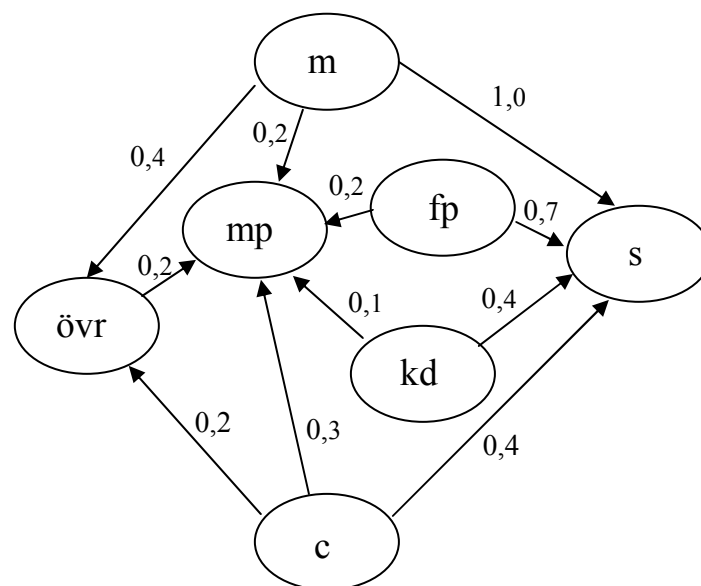

I figur 1 åskådliggörs statistiskt säkerställda nettouflöden från riksdagsvalet 2006 till november 2008 för de olika partierna. Siffrorna anger signifikanta nettoförluster respektive nettovinster i procent av *samtliga* som lämnat uppgift om valt parti i riksdagsvalet 2006 och dessutom om vilket parti man skulle rösta på vid val i november 2008.

Flödena kan inte användas för att beräkna totalförändringarna i partiernas väljarandelar från valet 2006 eftersom det också förekommer flöden mellan partierna och "vet ej"-gruppen.

För en tredjedel av urvalet inhämtades uppgiften om partival i riksdagsvalet 2006 redan vid intervjun i november 2007, för en tredjedel vid intervjun i maj 2008 och för den resterande tredjedelen i november 2008.

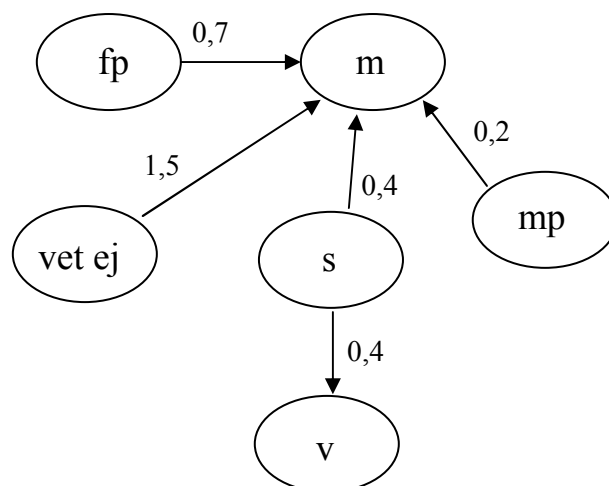
Figur 2 Nettoflöden från maj 2008 till november 2008

I figur 2 åskådliggörs statistiskt säkerställda nettoflöden från maj 2008 till november 2008 för de olika partierna. Siffrorna anger signifikanta nettoförluster respektive nettovinster i procent av *samtliga* som lämnat partisvar eller svarat "vet ej" på frågan om vilket parti man skulle rösta på i val vid respektive undersökningstillfälle.

Tabeller

1. Skattning¹⁾ av valdeltagande om det varit val i november 2008. Procent (95-procentiga konfidensintervall)

1. Estimated participation in the election "if there were an election today" in November 2008. Percentage (95 per cent confidence interval)

	Valdeltagande om val i nov. 2008 ³⁾	
Hela väljarkåren ²⁾	81,9	– 82,6
Centerpartiet	78,7	– 82,3
Folkpartiet	81,9	– 85,1
Moderaterna	82,3	– 83,4
Kristdemokraterna	81,2	– 84,5
Socialdemokraterna	81,3	– 82,4
Vänsterpartiet	80,3	– 83,5
Miljöpartiet	82,4	– 84,7

¹⁾ Skattningen av valdeltagande sker genom ett förfarande som bl. a. innebär att röstningssannolikhet erhållen vid empiriska studier används. Detta liksom övriga skattningsförfaranden beskrivs i Statistiskt meddelande Be 39 SM 8701 "Partisymptiundersökningarna 1984, 1985 och 1986" samt i [Beskrivning av statistiken](#).

²⁾ I riksdagsvalet 1982 var valdeltagandet 91,4 procent, i valet 1985 var det 89,9 procent, i valet 1988 var det 86,0 procent, i valet 1991 var det 86,7 procent, i valet 1994 var det 86,8 procent, i valet 1998 var det 81,4 procent, i valet 2002 var det 80,1 procent och i valet 2006 var valdeltagandet 82,0 procent.

³⁾ Intervallens innebörd: se Fakta om statistiken /Statistikens tillförlitlighet

2. Skattning¹⁾ av valresultatet (partier) om det varit val i november 2008. Procent (95-procentiga konfidensintervall)

2. Estimated election results "if there were an election today" in November 2008. By party. Percentage (95 per cent confidence interval)

	Valet 1998	Valet 2002	Valet 2006	Om det varit val i november 2008						
				Skattning nov. 2008 ²⁾	Förändring från valet 2006 ²⁾		Förändring från maj 2008 ²⁾			
c	5,1	6,2	7,9	5,3	– 6,5	-2,5	– -1,4	-0,9	– 0,3	
fp	4,7	13,4	7,5	5,4	– 6,5	-2,1	– -1,0	-1,4	– -0,3	
m	22,9	15,3	26,2	23,7	– 25,8	-2,5	– -0,4	1,3	– 3,4	
kd	11,7	9,1	6,6	4,0	– 4,9	-2,5	– -1,6	-0,5	– 0,4	
s	36,4	39,9	35,0	41,0	– 43,5	6,0	– 8,5	-3,7	– -1,2	
v	12,0	8,4	5,8	5,1	– 6,3	-0,8	– 0,5	0,0	– 1,2	
mp	4,5	4,6	5,2	5,4	– 6,9	0,2	– 1,6	-0,5	– 0,9	
övr	2,6	3,1	5,7	4,1	– 5,3	-1,6	– -0,4	-0,1	– 1,1	

¹⁾ Skattningarna i tabellerna 2 och 3 bygger i första hand på svaren på en fråga av typen: "Vilket parti skulle du rösta på om det vore val någon av de närmaste dagarna?". Har frågan inte besvarats med parti används det parti intervjupersonen "sympatiserar" med. I skattningsmodellen ingår både uppgift om partival vid föregående riksdagsval och geografisk region för efterstratifieringen.

Svaren ingår i beräkningarna med olika vikter beroende på den röstningssannolikhet man i det tidigare metodarbetet har funnit bör gälla för olika grupper av intervjupersoner. Bl. a. av den anledningen kan förändringar i valresultatskattningar (tab. 2-3) bli andra än i de enkla partisympatiskattningarna. Partiskattningarna i tabell 2 har kalibrerats så att summan av c, fp, m och kd skall stämma med skattningen för borgerligt block samt summan av s och v med skattningen för socialistiskt block i tabell 3.

Beräkningarna bygger på följande resultat i intervjuunderlaget, med hänsyn tagen till röstningssannolikheterna (procent av hela urvalet):

Uppgivit parti man skulle rösta på (röstningssympati)	59,9 procent
Ej uppgivit röstningssympati men partisympati	5,0 procent
Varken uppgivit röstnings- eller partisympati men valt parti i valet 2006	6,1 procent
Ej uppgivit parti vid intervjun eller ej intervjuad	29,1 procent

De som inte tilldelats något parti har fördelats på de sju riksdagspartierna och "övriga" i samma proportioner som de svarande fördelar sig (se SM Be39 SM8701 eller [Beskrivning av statistiken](#)).

Personer som inte kunde eller inte ville uppge något parti tillfrågades om de sympatiserade med eller tänkte rösta på något av de borgerliga partierna eller på något av de socialistiska partierna. Dessa svar

tillsammans med partisvaren c, fp, m och kd respektive s och v har använts för skattningarna av blocken i tabell 3.

²⁾ Intervallens innebörd: se Fakta om statistiken /Statistikens tillförlitlighet.

3. Skattning¹⁾ av valresultat (partiblock) om det varit val i november 2008. Procent (95-procentiga konfidensintervall)

3. Estimated election results "if there were an election today" in November 2008. By party block. Percentage (95 per cent confidence interval)

	Valet 1998	Valet 2002	Valet 2006	Om det varit val i november 2008								
				Skattning nov. 2008 ²⁾		Förändr. från valet 2006 ²⁾		Förändr. från maj 2008 ²⁾				
Borgerligt block	44,5	44,0	48,2	40,1	-	42,2	-8,1	-	-6,0	0,0	-	2,1
Socialistiskt block	48,4	48,2	40,8	46,8	-	49,1	6,0	-	8,2	-2,9	-	-0,7
Övriga	7,1	7,8	10,9	10,1	-	11,6	-0,8	-	0,7	0,0	-	1,5

¹⁾ Skattningarna har beräknats på motsvarande sätt som i tabell 2. Andelen som uppgivit partiblock var (procent av hela urvalet):

Uppgivit röstningssympati (parti eller block)	68,5 procent
Ej uppgivit röstningssympati men partiblockssympati	3,4 procent
Varken uppgivit röstnings- eller partiblockssympati men valt block i valet 2006	2,2 procent
Ej uppgivit partiblock vid intervjun eller ej intervjuad	25,9 procent

²⁾ Intervallens innebörd: se Fakta om statistiken /Statistikens tillförlitlighet

Diagram

1. Om det varit val idag (november 1972 – november 2008)

1. If there were an election to the Riksdag today (Nov 1972– Nov 2008)

Procent

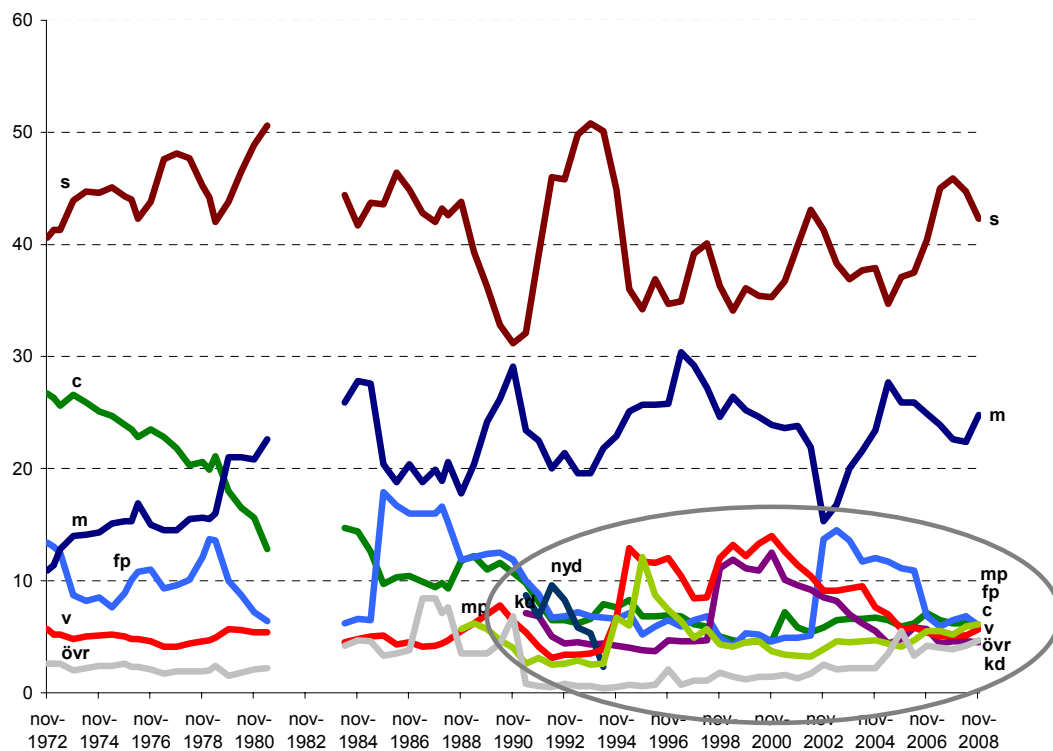

Förstoring av diagrammet: de mindre partierna

Procent

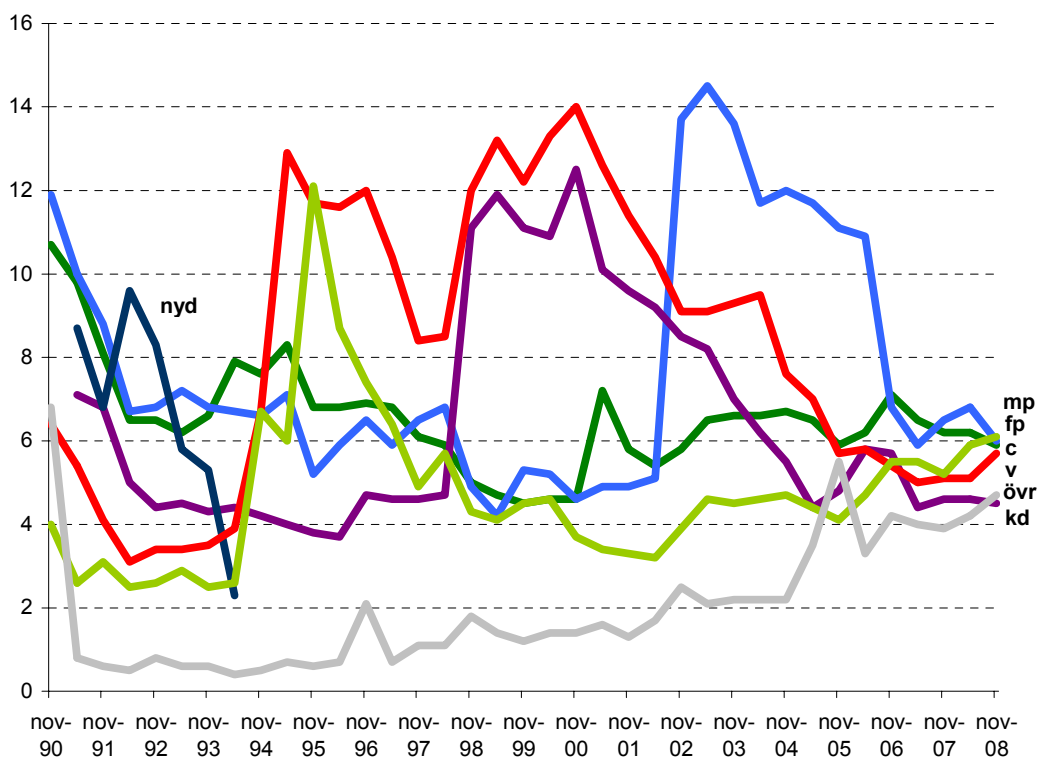

Fakta om statistiken

Detta omfattar statistiken

Partisymptiundersökningen (PSU) i november 2008 är den femte Partisymptiundersökningen som SCB genomför efter riksdagsvalet i september 2006. PSU omfattar en mer än 35-årig tidsserie med början i november 1972.

Syftet med undersökningarna är att ge kvantitativ information om partisymptiernas ("bästa parti") fördelning i såväl hela som delar av väljarkåren. Både situationen vid ett visst undersökningstillfälle och förändringar från tidigare undersökningar skall belysas. Dessutom skall resultat "om det vore riksdagsval idag" samt nettoflöden mellan olika partier jämfört både med senaste val och föregående undersökning skattas liksom röstningsbenägenheten i olika partigrupper.

Även andra politiska opinioner i samhället kan följas av PSU. Så har t.ex. varit fallet sedan maj 1992 när det gäller EU-symptierna i väljarkåren. Mellan november 1997 och maj 2003 mättes EMU-symptierna i PSU och sedan maj 2004 Euro-symptierna.

Definitioner och förklaringar

Partiförkortningar

c	Centerpartiet	s	Socialdemokraterna
fp	Folkpartiet	v	Vänsterpartiet
m	Moderaterna	mp	Miljöpartiet
kd	Kristdemokraterna	övr	Övriga

Så görs statistiken

PSU i november 2008 genomfördes som telefonintervju med ett riksomfattande slumpmässigt sannolikhetsurval omfattande 9 290 i riksdagsval röstberättigade personer utan övre åldersgräns. Av dessa har 12,1 procent ej anträffats (inkl. hemligt telefonnummer och saknar telefon), 3,3 procent varit alltför sjuka för att intervjuas samt 12,5 procent inte velat delta i intervjun. Det totala individbortfallet uppgår till 28 procent. Det förekommer också att personer inte velat besvara vissa frågor.

Intervjuerna gjordes per telefon under perioden 27 oktober till 24 november.

Partisymptiundersökningen från SCB genomförs nästa gång i maj 2009 och publiceras i juni 2009.

Statistikens tillförlitlighet

Tillförlitligheten i de redovisade skattningarna påverkas dels av slumpmässiga förhållanden och dels av icke-slumpmässiga (systematiska) förhållanden. Den största delen av det slumpmässiga "felet" kan hänföras till att PSU är en urvalsundersökning – "felets" storlek sammanhänger i första hand med urvalsstorleken och antalet svarande i förhandenvarande redovisningsgrupp men också med storleken på procenttalet som skall skattas. De systematiska "felen" torde främst bero på svarsbeteende och minnesluckor.

Resultaten av undersökningen presenteras i intervall eller punktskattningar \pm felmarginaler. Felmarginalen (osäkerhetstalet) är lika med procentskattningens dubbla standardavvikelse. Det intervall som bildas av procentskattningen \pm felmarginalen blir således ett 95-procentigt konfidensintervall d.v.s. ett in-

tervall som med 95 procents sannolikhet innehåller det riktiga populationsvärdet om inga systematiska fel förekommer.

Felmarginaler vid jämförelser med tidigare PSU i tabellerna 4-17

Vid jämförelse tillbaka i tiden till tidigare PSU måste den statistiska osäkerheten i de skattade procenttalen beaktas. Som en tumregel gäller att om skillnaden mellan två procenttal från två på varandra följande undersökningar är större än det största av osäkerhetstalen så är skillnaden statistiskt säkerställd (signifikant på 95-procentsnivå). Osäkerhetstalet (felmarginalen) är dubbla standardavvikelsen och står efter \pm i tabellerna.

Gör man jämförelsen två steg tillbaka skall osäkerhetstalet multipliceras med 1,2 och den så erhållna felmarginalen jämföras med skillnaden mellan procentskattningarna. Görs jämförelsen längre tillbaks i tiden skall osäkerhetstalet multipliceras med 1,4.

Ovanstående tumregler gäller endast Partisymptatiundersökningen (PSU) från SCB och inte andra undersökningar som ofta har en urvalsdesign som gör att skillnaderna mellan två undersökningar måste vara betydligt större för att vara statistiskt säkerställda.

Lathund för PSU:

Osäkerhetstalet (\pm ost) för det procenttal som ligger närmast 50%	Vid jämförelse med förra undersökningen skall förändringen vara minst (=ost)	Vid jämförelse med förrförra undersökningen skall förändringen vara minst (=1,2*ost)	Vid jämförelse med tidigare undersökningar skall förändringen vara minst (=1,4*ost)
0,4	0,4	0,5	0,6
0,6	0,6	0,7	0,8
0,8	0,8	1,0	1,1
1,0	1,0	1,2	1,4
1,2	1,2	1,4	1,7
1,4	1,4	1,7	2,0
1,6	1,6	1,9	2,2
1,8	1,8	2,2	2,5
2,0	2,0	2,4	2,8
2,3	2,3	2,8	3,2
2,6	2,6	3,1	3,6
3,0	3,0	3,6	4,2
3,5	3,5	4,2	4,9
4,0	4,0	4,8	5,6
4,5	4,5	5,4	6,3
5,0	5,0	6,0	7,0
5,5	5,5	6,6	7,7
6,0	6,0	7,2	8,4
6,5	6,5	7,8	9,1
7,0	7,0	8,4	9,8
7,5	7,5	9,0	10,5
8,0	8,0	9,6	11,2
8,5	8,5	10,2	11,9
9,0	9,0	10,8	12,6

Bra att veta

Övrig publicering

Partisymptatiundersökningen finns bland annat publicerad på SCB:s webbplats (www.scb.se): [Partisymptatiundersökningen](#) och i [Sveriges statistiska databaser](#).

Mer information om statistiken ges i [Beskrivningar av statistiken](#) på SCB:s webbplats.

In English

Summary

The Party Preference Survey (Partisymptatiundersökningen - PSU) has been conducted by Statistics Sweden (SCB) twice a year, in May and November, since 1972 (Sollander, S. (1979): *The Swedish Party Preference Surveys*. Survey Statistician No. 1, February 1979).

PSU is a telephone interview survey based on a simple random sample of about 9000 citizens of voting age with no upper age limit. The interviews are conducted over a period of three weeks. Non-response averages about 28 per cent ("not at home" about 12 per cent (including unlisted telephone numbers), those indisposed, etc. about 3 per cent and refusals about 13 per cent).

As PSU is based on a sample the percentages presented are estimates. The degree of uncertainty for an estimate is depending on the percentage estimated and on the number of respondents. The interval formed by the *estimate* ± *error margin* is a 95-percent confidence interval roughly providing 95 percent certainty that the true percentage falls between the upper and lower bounds of the interval.

List of tables

- | | |
|--|----|
| 1. Estimated participation in the election "if there were an election today" in November 2008. Percentage (95 per cent confidence interval) | 9 |
| 2. Estimated election results "if there were an election today" in November 2008. By party. Percentage (95 per cent confidence interval) | 9 |
| 3. Estimated election results "if there were an election today" in November 2008. By party block. Percentage (95 per cent confidence interval) | 10 |

List of terms

s	socialdemokraterna	The Social Democrats
c	centerpartiet	The Centre Party
fp	folkpartiet	The Liberal Party
m	moderaterna	The Moderate Party
kd	kristdemokraterna	The Christian Democrats
v	vänsterpartiet	The Left Party
mp	miljöpartiet	The Green Party
övr	övriga partier	Other parties
	borgerligt block	non-socialist parties
	socialistiskt block	socialist parties
	felmarginal	error margin
	förändring	change
	konfidensintervall	confidence interval
	kvinnor	women
	kön	sex
	män	men
	procent	per cent
	skattning	estimate
	valresultat	election results
	valdeltagande	participation in the election
	valet	the election
	övriga	others

Fler tabeller

- 4 Ålder och partisynpati
- 5 Kön, ålder och partisynpati
- 6 Civilstånd, ålder och partisynpati
- 7 Antal barn, ålder och partisynpati
- 8 Inkomst och partisynpati
- 9 Region och partisynpati
- 10 Socio-ekonomisk grupp och partisynpati
- 11 Sysselsättningsstatus och partisynpati
- 12 Sektor, kön och partisynpati
- 13 Fackförbund, kön och partisynpati
- 14 Boendeform och partisynpati
- 15 Tätortsbefolkning och partisynpati
- 16 Utbildningsnivå, kön och partisynpati
- 17 Utländsk/svensk bakgrund, kön och partisynpati
- 18 Partival nu och partisynpati nu
- 19 Näst bästa parti nu och partisynpati nu
- 20 Valdeltagande nu och valt parti i riksdagsvalet 2006
- 21 Partival nu och valt parti i riksdagsvalet 2006
- 22 Partival nu och partival i förra undersökningen

Tabell 4 Partisympatier efter ålder vid intervjuårets slut

Redovisade skattningar är procenttal \pm dubbla standardavvikelsen. Det intervall som bildas utgör ett 95-procentigt konfidensintervall, dvs ett intervall som med 95% sannolikhet innehåller det riktiga populationsvärdet om inga systematiska fel förekommer

Partisympatifördelningar är ej direkt jämförbara med valresultat bl.a. eftersom frågorna ej gäller "partival" utan "bästa parti"

	Med partisympati %									Hela nettourvalet %					
	c	fp	m	kd	mp	s	v	övr	S:a	Med parti-sympati	Ingen sympati Vet ej	Vägrat	Ej anträffad	S:a	Antal i urvalet
Hela väljarkåren															
maj 2006	6,0 \pm 0,7	8,9 \pm 0,8	27,8 \pm 1,2	4,0 \pm 0,5	4,9 \pm 0,6	40,4 \pm 1,4	6,0 \pm 0,7	2,1 \pm 0,4	100	53,3 \pm 1,0	18,4 \pm 0,8	16,0 \pm 0,7	12,3 \pm 0,7	100	9 331
nov 2006	7,4 \pm 0,7	7,3 \pm 0,7	27,2 \pm 1,2	5,0 \pm 0,6	5,9 \pm 0,6	38,6 \pm 1,3	5,7 \pm 0,6	2,8 \pm 0,4	100	60,6 \pm 1,0	13,0 \pm 0,7	13,9 \pm 0,7	12,5 \pm 0,7	100	9 294
maj 2007	6,0 \pm 0,6	6,5 \pm 0,7	25,8 \pm 1,2	3,9 \pm 0,5	6,1 \pm 0,6	44,0 \pm 1,3	5,3 \pm 0,6	2,4 \pm 0,4	100	58,1 \pm 1,0	14,1 \pm 0,7	13,4 \pm 0,7	14,5 \pm 0,7	100	9 426
nov 2007	5,6 \pm 0,6	6,9 \pm 0,7	25,3 \pm 1,2	3,4 \pm 0,5	5,7 \pm 0,6	45,2 \pm 1,3	5,7 \pm 0,6	2,3 \pm 0,4	100	57,0 \pm 1,0	15,3 \pm 0,7	13,1 \pm 0,7	14,6 \pm 0,7	100	9 383
maj 2008	5,6 \pm 0,6	7,0 \pm 0,7	24,1 \pm 1,2	3,5 \pm 0,5	6,4 \pm 0,7	45,3 \pm 1,4	5,4 \pm 0,6	2,7 \pm 0,4	100	54,8 \pm 1,0	15,5 \pm 0,7	14,7 \pm 0,7	15,1 \pm 0,7	100	9 501
nov 2008	5,4 \pm 0,6	6,2 \pm 0,7	27,2 \pm 1,2	3,4 \pm 0,5	6,1 \pm 0,7	42,5 \pm 1,4	5,9 \pm 0,7	3,2 \pm 0,5	100	54,4 \pm 1,0	15,8 \pm 0,7	14,3 \pm 0,7	15,5 \pm 0,7	100	9 290
18 - 21 år förstagsväljare i val vid respektive undersökningstillfälle															
maj 2006	5,6 \pm 2,6	11,4 \pm 3,6	25,8 \pm 4,9	2,3 \pm 1,7	9,2 \pm 3,2	31,7 \pm 5,2	10,1 \pm 3,4	3,9 \pm 2,2	100	52,4 \pm 4,1	30,7 \pm 3,7	8,2 \pm 2,2	8,7 \pm 2,3	100	584
maj 2007	1,3 \pm 2,5	11,4 \pm 7,0	27,9 \pm 9,9	2,5 \pm 3,5	5,1 \pm 4,8	34,2 \pm 10,5	13,9 \pm 7,6	3,8 \pm 4,2	100	49,1 \pm 7,7	31,1 \pm 7,2	5,0 \pm 3,4	14,9 \pm 5,5	100	161
nov 2007	1,3 \pm 2,5	3,9 \pm 4,3	31,2 \pm 10,4	2,6 \pm 3,6	11,7 \pm 7,2	37,7 \pm 10,8	7,8 \pm 6,0	3,9 \pm 4,3	100	47,2 \pm 7,7	35,0 \pm 7,3	6,1 \pm 3,7	11,7 \pm 4,9	100	163
maj 2008	2,8 \pm 2,7	7,7 \pm 4,4	20,3 \pm 6,6	1,4 \pm 1,9	12,6 \pm 5,4	39,9 \pm 8,0	7,0 \pm 4,2	8,4 \pm 4,5	100	43,1 \pm 5,3	31,9 \pm 5,0	8,4 \pm 3,0	16,6 \pm 4,0	100	332
nov 2008	2,1 \pm 2,4	3,6 \pm 3,1	21,4 \pm 6,8	0,7 \pm 1,4	9,3 \pm 4,8	47,1 \pm 8,3	7,1 \pm 4,3	8,6 \pm 4,6	100	41,7 \pm 5,3	31,6 \pm 5,0	8,3 \pm 3,0	18,5 \pm 4,2	100	336
18 - 24 år röstberättigade i val som föregått resp undersökningstillfälle															
maj 2006	2,4 \pm 2,3	10,0 \pm 4,5	27,7 \pm 6,7	1,8 \pm 2,0	10,0 \pm 4,5	34,1 \pm 7,1	11,2 \pm 4,7	2,9 \pm 2,5	100	48,3 \pm 5,2	22,7 \pm 4,4	10,5 \pm 3,2	18,5 \pm 4,1	100	352
nov 2006	6,2 \pm 2,0	9,5 \pm 2,4	23,2 \pm 3,5	2,5 \pm 1,3	12,5 \pm 2,7	32,6 \pm 3,9	7,8 \pm 2,2	5,8 \pm 1,9	100	60,9 \pm 3,1	17,0 \pm 2,4	7,6 \pm 1,7	14,5 \pm 2,3	100	933
maj 2007	5,6 \pm 2,1	8,1 \pm 2,5	21,1 \pm 3,7	1,3 \pm 1,0	12,3 \pm 2,9	36,7 \pm 4,3	10,0 \pm 2,7	4,8 \pm 1,9	100	56,3 \pm 3,3	18,5 \pm 2,6	8,3 \pm 1,9	16,9 \pm 2,5	100	851
nov 2007	5,8 \pm 2,2	7,7 \pm 2,5	21,9 \pm 3,8	2,2 \pm 1,4	9,5 \pm 2,7	40,3 \pm 4,5	9,5 \pm 2,7	3,1 \pm 1,6	100	52,7 \pm 3,3	19,4 \pm 2,6	7,5 \pm 1,8	20,5 \pm 2,7	100	858
maj 2008	6,1 \pm 2,5	6,1 \pm 2,5	17,4 \pm 4,0	2,0 \pm 1,5	10,1 \pm 3,2	47,8 \pm 5,3	7,5 \pm 2,8	2,9 \pm 1,8	100	49,2 \pm 3,7	22,0 \pm 3,1	10,6 \pm 2,3	18,3 \pm 2,9	100	701
nov 2008	4,5 \pm 2,3	5,4 \pm 2,5	17,6 \pm 4,2	3,5 \pm 2,0	12,8 \pm 3,7	43,1 \pm 5,5	7,4 \pm 2,9	5,8 \pm 2,6	100	46,9 \pm 3,8	20,5 \pm 3,1	9,0 \pm 2,2	23,5 \pm 3,2	100	667
25 - 29 år															
maj 2006	3,9 \pm 2,1	13,5 \pm 3,8	26,1 \pm 4,9	4,2 \pm 2,2	7,1 \pm 2,9	35,7 \pm 5,3	7,4 \pm 2,9	2,3 \pm 1,7	100	49,0 \pm 3,9	21,9 \pm 3,2	11,2 \pm 2,5	18,0 \pm 3,0	100	635
nov 2006	6,3 \pm 2,5	9,0 \pm 2,9	25,9 \pm 4,4	3,2 \pm 1,8	10,0 \pm 3,0	32,7 \pm 4,7	9,0 \pm 2,9	4,0 \pm 2,0	100	57,8 \pm 3,8	16,2 \pm 2,8	7,8 \pm 2,1	18,3 \pm 3,0	100	656
maj 2007	4,7 \pm 2,1	8,1 \pm 2,7	19,6 \pm 4,0	2,6 \pm 1,6	11,3 \pm 3,2	40,1 \pm 4,9	7,3 \pm 2,6	6,3 \pm 2,4	100	56,3 \pm 3,7	16,8 \pm 2,8	5,7 \pm 1,8	21,2 \pm 3,1	100	679
nov 2007	4,0 \pm 2,0	7,9 \pm 2,8	22,3 \pm 4,3	1,4 \pm 1,2	12,4 \pm 3,4	40,4 \pm 5,1	6,2 \pm 2,5	5,4 \pm 2,4	100	53,8 \pm 3,8	19,9 \pm 3,1	6,7 \pm 1,9	19,6 \pm 3,0	100	658
maj 2008	2,9 \pm 1,8	9,1 \pm 3,0	27,1 \pm 4,7	0,6 \pm 0,8	12,6 \pm 3,5	35,7 \pm 5,0	7,1 \pm 2,7	4,9 \pm 2,3	100	53,0 \pm 3,8	17,1 \pm 2,9	10,2 \pm 2,3	19,7 \pm 3,0	100	660
nov 2008	3,6 \pm 2,0	8,5 \pm 3,0	29,3 \pm 4,9	2,4 \pm 1,7	10,9 \pm 3,4	32,6 \pm 5,1	8,5 \pm 3,0	4,2 \pm 2,2	100	50,5 \pm 3,8	19,1 \pm 3,0	8,7 \pm 2,2	21,7 \pm 3,2	100	655

Tabell 4 Partisympatier efter ålder vid intervjuårets slut
(forts)

	Med partisynpati %									Hela nettourvalet %					S:a	Antal i urvalet
	c	fp	m	kd	mp	s	v	övr	S:a	Med parti-sympati	Ingen sympati Vet ej	Vägrat	Ej an-träffad			
30 - 34 år																
maj 2006	4,0 ± 1,9	10,9 ± 3,0	30,4 ± 4,4	3,6 ± 1,8	7,6 ± 2,5	37,5 ± 4,6	4,3 ± 1,9	1,7 ± 1,2	100	56,2 ± 3,6	18,3 ± 2,8	14,8 ± 2,5	10,7 ± 2,2	100	749	
nov 2006	4,6 ± 1,8	6,7 ± 2,2	30,3 ± 4,0	5,7 ± 2,0	9,5 ± 2,6	35,1 ± 4,2	5,7 ± 2,0	2,4 ± 1,3	100	67,1 ± 3,4	11,4 ± 2,3	10,5 ± 2,2	11,0 ± 2,2	100	753	
maj 2007	3,6 ± 1,8	4,3 ± 1,9	27,8 ± 4,2	4,1 ± 1,9	8,4 ± 2,6	42,8 ± 4,6	5,5 ± 2,1	3,4 ± 1,7	100	60,7 ± 3,6	13,1 ± 2,5	12,0 ± 2,4	14,1 ± 2,5	100	723	
nov 2007	4,3 ± 2,0	5,0 ± 2,1	30,5 ± 4,4	2,6 ± 1,5	8,2 ± 2,6	40,3 ± 4,7	5,5 ± 2,2	3,6 ± 1,8	100	57,8 ± 3,6	17,1 ± 2,8	9,0 ± 2,1	16,1 ± 2,7	100	721	
maj 2008	4,8 ± 2,1	6,0 ± 2,3	25,3 ± 4,3	2,8 ± 1,6	10,3 ± 3,0	41,9 ± 4,8	6,0 ± 2,3	3,0 ± 1,7	100	57,3 ± 3,7	15,2 ± 2,7	10,9 ± 2,3	16,5 ± 2,8	100	696	
nov 2008	3,9 ± 1,9	4,1 ± 2,0	30,2 ± 4,6	3,4 ± 1,8	11,1 ± 3,1	35,8 ± 4,8	7,5 ± 2,6	4,1 ± 2,0	100	54,7 ± 3,7	18,3 ± 2,8	10,6 ± 2,3	16,5 ± 2,7	100	710	
35 - 39 år																
maj 2006	3,5 ± 1,8	9,4 ± 2,8	34,2 ± 4,5	4,2 ± 1,9	4,7 ± 2,0	35,8 ± 4,6	5,9 ± 2,2	2,3 ± 1,4	100	52,8 ± 3,4	20,4 ± 2,8	16,7 ± 2,6	10,1 ± 2,1	100	809	
nov 2006	7,5 ± 2,2	6,9 ± 2,2	29,5 ± 3,9	4,7 ± 1,8	6,7 ± 2,1	37,9 ± 4,1	3,7 ± 1,6	3,0 ± 1,4	100	65,9 ± 3,3	13,6 ± 2,4	12,6 ± 2,3	8,0 ± 1,9	100	812	
maj 2007	5,1 ± 2,0	7,4 ± 2,3	28,0 ± 4,0	4,1 ± 1,8	8,9 ± 2,5	41,2 ± 4,4	3,7 ± 1,7	1,7 ± 1,1	100	63,6 ± 3,4	10,7 ± 2,2	12,2 ± 2,3	13,5 ± 2,4	100	764	
nov 2007	3,8 ± 1,7	7,6 ± 2,4	31,4 ± 4,2	1,9 ± 1,2	8,2 ± 2,5	42,3 ± 4,4	3,0 ± 1,5	1,9 ± 1,2	100	61,9 ± 3,4	13,7 ± 2,4	11,2 ± 2,2	13,2 ± 2,4	100	767	
maj 2008	4,3 ± 1,9	5,2 ± 2,1	31,6 ± 4,4	3,1 ± 1,6	9,9 ± 2,8	40,8 ± 4,7	2,8 ± 1,6	2,4 ± 1,4	100	59,1 ± 3,6	15,2 ± 2,6	10,0 ± 2,2	15,7 ± 2,7	100	718	
nov 2008	3,2 ± 1,7	6,0 ± 2,2	35,7 ± 4,5	2,3 ± 1,4	7,1 ± 2,4	38,9 ± 4,6	3,9 ± 1,8	2,8 ± 1,5	100	59,4 ± 3,6	16,1 ± 2,7	10,9 ± 2,3	13,5 ± 2,5	100	731	
40 - 44 år																
maj 2006	4,9 ± 2,0	8,5 ± 2,6	27,9 ± 4,2	4,2 ± 1,9	4,9 ± 2,0	41,3 ± 4,6	6,5 ± 2,3	1,8 ± 1,2	100	54,0 ± 3,4	19,7 ± 2,7	15,3 ± 2,5	11,0 ± 2,1	100	829	
nov 2006	6,4 ± 2,1	7,2 ± 2,2	27,3 ± 3,8	5,4 ± 2,0	5,4 ± 2,0	39,1 ± 4,2	7,2 ± 2,2	2,1 ± 1,2	100	62,6 ± 3,3	12,6 ± 2,3	13,7 ± 2,3	11,1 ± 2,2	100	826	
maj 2007	5,2 ± 1,9	5,8 ± 2,0	30,0 ± 4,0	4,4 ± 1,8	7,1 ± 2,3	41,9 ± 4,3	4,6 ± 1,8	1,2 ± 1,0	100	58,7 ± 3,3	14,1 ± 2,3	14,1 ± 2,3	13,1 ± 2,3	100	858	
nov 2007	2,6 ± 1,4	5,3 ± 2,0	26,9 ± 3,9	4,1 ± 1,7	6,3 ± 2,1	48,0 ± 4,4	5,9 ± 2,1	1,0 ± 0,9	100	58,7 ± 3,3	14,2 ± 2,4	13,8 ± 2,3	13,3 ± 2,3	100	841	
maj 2008	4,7 ± 1,9	7,5 ± 2,3	28,3 ± 4,0	3,9 ± 1,7	5,5 ± 2,0	44,6 ± 4,4	4,7 ± 1,9	0,8 ± 0,8	100	56,0 ± 3,3	13,8 ± 2,3	15,9 ± 2,4	14,4 ± 2,3	100	877	
nov 2008	4,0 ± 1,7	7,3 ± 2,3	29,1 ± 4,1	4,0 ± 1,7	5,8 ± 2,1	42,2 ± 4,4	6,4 ± 2,2	1,3 ± 1,0	100	55,9 ± 3,3	15,5 ± 2,4	15,2 ± 2,4	13,5 ± 2,3	100	861	
45 - 49 år																
maj 2006	4,5 ± 2,0	7,3 ± 2,5	28,4 ± 4,3	3,3 ± 1,7	5,4 ± 2,2	39,5 ± 4,7	9,2 ± 2,8	2,4 ± 1,5	100	55,4 ± 3,5	20,3 ± 2,9	15,5 ± 2,6	8,8 ± 2,0	100	763	
nov 2006	5,3 ± 2,1	5,3 ± 2,1	29,3 ± 4,2	5,3 ± 2,1	4,9 ± 2,0	40,1 ± 4,5	8,0 ± 2,5	1,8 ± 1,2	100	59,9 ± 3,5	12,9 ± 2,4	16,6 ± 2,7	10,6 ± 2,2	100	753	
maj 2007	4,4 ± 1,9	6,7 ± 2,4	26,1 ± 4,1	3,0 ± 1,6	7,2 ± 2,4	43,7 ± 4,7	7,6 ± 2,5	1,4 ± 1,1	100	57,4 ± 3,5	14,2 ± 2,5	16,5 ± 2,7	11,9 ± 2,3	100	754	
nov 2007	4,7 ± 2,0	7,2 ± 2,4	24,9 ± 4,0	3,8 ± 1,8	4,7 ± 2,0	42,7 ± 4,6	10,3 ± 2,8	1,6 ± 1,2	100	59,0 ± 3,5	16,1 ± 2,6	13,3 ± 2,4	11,7 ± 2,3	100	754	
maj 2008	5,7 ± 2,2	5,9 ± 2,2	22,9 ± 3,9	3,6 ± 1,8	7,9 ± 2,5	43,3 ± 4,6	8,2 ± 2,6	2,5 ± 1,5	100	56,6 ± 3,5	15,5 ± 2,5	15,5 ± 2,5	12,3 ± 2,3	100	779	
nov 2008	6,1 ± 2,2	4,3 ± 1,9	24,1 ± 4,0	3,2 ± 1,6	7,7 ± 2,5	43,5 ± 4,6	7,7 ± 2,5	3,6 ± 1,7	100	59,0 ± 3,5	14,1 ± 2,5	16,6 ± 2,7	10,2 ± 2,2	100	752	
50 - 54 år																
maj 2006	6,4 ± 2,2	7,0 ± 2,4	27,5 ± 4,1	2,6 ± 1,5	3,7 ± 1,7	42,6 ± 4,5	9,0 ± 2,6	1,1 ± 1,0	100	57,0 ± 3,4	17,3 ± 2,6	18,1 ± 2,7	7,6 ± 1,8	100	798	
nov 2006	8,3 ± 2,4	4,5 ± 1,8	24,5 ± 3,7	4,3 ± 1,8	4,5 ± 1,8	43,4 ± 4,3	8,1 ± 2,4	2,4 ± 1,3	100	62,5 ± 3,3	12,6 ± 2,3	16,0 ± 2,5	8,9 ± 2,0	100	811	
maj 2007	4,7 ± 1,9	3,8 ± 1,7	21,5 ± 3,7	3,2 ± 1,6	3,4 ± 1,6	53,4 ± 4,5	8,3 ± 2,5	1,7 ± 1,2	100	57,7 ± 3,4	13,1 ± 2,3	15,8 ± 2,5	13,4 ± 2,3	100	815	
nov 2007	4,3 ± 1,8	4,5 ± 1,9	20,0 ± 3,6	2,6 ± 1,4	3,8 ± 1,7	53,9 ± 4,5	9,6 ± 2,7	1,3 ± 1,0	100	57,3 ± 3,4	14,3 ± 2,4	16,1 ± 2,5	12,2 ± 2,2	100	818	
maj 2008	3,7 ± 1,7	7,4 ± 2,4	20,6 ± 3,7	3,9 ± 1,8	4,1 ± 1,8	48,8 ± 4,6	10,2 ± 2,8	1,3 ± 1,0	100	57,7 ± 3,4	12,6 ± 2,3	17,0 ± 2,6	12,6 ± 2,3	100	799	
nov 2008	3,1 ± 1,6	7,0 ± 2,4	23,2 ± 4,0	4,7 ± 2,0	5,6 ± 2,2	44,6 ± 4,7	9,9 ± 2,8	1,9 ± 1,3	100	56,7 ± 3,5	13,7 ± 2,5	14,9 ± 2,6	14,7 ± 2,5	100	751	

Tabell 4 Partisympatier efter ålder vid intervjuårets slut
(forts)

	Med partisynpati %									Hela nettourvalet %					
	c	fp	m	kd	mp	s	v	övr	S:a	Med parti-sympati	Ingen sympati Vet ej	Vägrat	Ej an-träffad	S:a	Antal i urvalet
55 - 59 år															
maj 2006	6,4 ± 2,3	8,2 ± 2,5	25,4 ± 4,0	3,8 ± 1,8	5,3 ± 2,1	42,6 ± 4,6	6,4 ± 2,3	2,0 ± 1,3	100	55,2 ± 3,4	16,9 ± 2,6	17,5 ± 2,6	10,4 ± 2,1	100	821
nov 2006	8,0 ± 2,4	8,8 ± 2,5	25,4 ± 3,8	4,3 ± 1,8	5,9 ± 2,0	39,3 ± 4,2	4,9 ± 1,9	3,3 ± 1,6	100	61,6 ± 3,3	12,2 ± 2,2	16,4 ± 2,5	9,8 ± 2,0	100	829
maj 2007	8,6 ± 2,5	5,2 ± 2,0	23,6 ± 3,8	4,2 ± 1,8	4,4 ± 1,8	45,7 ± 4,5	5,9 ± 2,1	2,5 ± 1,4	100	61,1 ± 3,4	11,6 ± 2,2	17,4 ± 2,7	10,0 ± 2,1	100	784
nov 2007	7,2 ± 2,3	5,9 ± 2,1	22,4 ± 3,8	3,0 ± 1,5	5,3 ± 2,0	47,2 ± 4,5	7,2 ± 2,3	1,9 ± 1,2	100	61,4 ± 3,4	12,3 ± 2,3	15,4 ± 2,6	10,9 ± 2,2	100	771
maj 2008	6,6 ± 2,4	5,4 ± 2,2	20,1 ± 3,8	2,6 ± 1,5	5,9 ± 2,2	49,8 ± 4,8	7,3 ± 2,5	2,4 ± 1,4	100	57,6 ± 3,6	13,5 ± 2,5	17,5 ± 2,8	11,4 ± 2,3	100	736
nov 2008	6,4 ± 2,4	6,1 ± 2,4	25,1 ± 4,3	2,3 ± 1,5	6,1 ± 2,4	45,2 ± 4,9	6,4 ± 2,4	2,5 ± 1,6	100	54,7 ± 3,6	15,3 ± 2,6	16,3 ± 2,7	13,8 ± 2,5	100	720
60 - 64 år															
maj 2006	8,3 ± 2,5	10,0 ± 2,7	26,1 ± 4,0	4,2 ± 1,8	2,8 ± 1,5	42,8 ± 4,5	3,8 ± 1,7	2,1 ± 1,3	100	59,0 ± 3,4	15,6 ± 2,5	17,3 ± 2,6	8,1 ± 1,9	100	800
nov 2006	8,3 ± 2,4	7,5 ± 2,3	28,0 ± 4,0	6,7 ± 2,2	3,6 ± 1,7	40,1 ± 4,3	4,4 ± 1,8	1,4 ± 1,0	100	62,7 ± 3,4	13,7 ± 2,4	14,8 ± 2,5	8,9 ± 2,0	100	791
maj 2007	7,1 ± 2,2	6,9 ± 2,2	29,1 ± 4,0	3,2 ± 1,5	3,7 ± 1,7	46,1 ± 4,3	3,0 ± 1,5	1,0 ± 0,9	100	61,6 ± 3,3	13,8 ± 2,4	13,6 ± 2,3	11,0 ± 2,1	100	825
nov 2007	7,3 ± 2,2	8,8 ± 2,4	26,9 ± 3,8	3,2 ± 1,5	3,4 ± 1,5	45,7 ± 4,2	3,4 ± 1,5	1,3 ± 1,0	100	62,2 ± 3,3	12,3 ± 2,2	14,7 ± 2,4	10,9 ± 2,1	100	856
maj 2008	5,6 ± 2,0	5,4 ± 2,0	26,7 ± 3,9	3,2 ± 1,6	4,0 ± 1,7	49,5 ± 4,4	3,8 ± 1,7	1,8 ± 1,2	100	59,0 ± 3,3	13,8 ± 2,3	16,1 ± 2,5	11,1 ± 2,1	100	846
nov 2008	6,8 ± 2,2	5,2 ± 1,9	29,6 ± 4,0	3,4 ± 1,6	3,4 ± 1,6	46,4 ± 4,4	3,4 ± 1,6	2,0 ± 1,2	100	60,2 ± 3,3	12,1 ± 2,2	17,1 ± 2,6	10,6 ± 2,1	100	837
65 - 69 år															
maj 2006	7,5 ± 2,8	8,1 ± 2,9	24,9 ± 4,6	6,1 ± 2,5	3,8 ± 2,0	45,1 ± 5,2	3,2 ± 1,9	1,5 ± 1,3	100	60,2 ± 4,0	14,8 ± 2,9	16,5 ± 3,0	8,5 ± 2,3	100	575
nov 2006	9,0 ± 2,9	7,9 ± 2,8	28,9 ± 4,6	7,4 ± 2,7	1,9 ± 1,4	38,7 ± 5,0	3,8 ± 2,0	2,5 ± 1,6	100	64,1 ± 3,9	10,1 ± 2,5	17,5 ± 3,1	8,4 ± 2,3	100	573
maj 2007	8,1 ± 2,7	9,7 ± 3,0	29,5 ± 4,6	6,0 ± 2,4	2,4 ± 1,5	40,5 ± 4,9	2,4 ± 1,5	1,6 ± 1,2	100	62,1 ± 3,8	12,0 ± 2,6	15,4 ± 2,9	10,5 ± 2,4	100	617
nov 2007	6,8 ± 2,6	8,2 ± 2,8	28,0 ± 4,6	7,6 ± 2,7	2,7 ± 1,7	42,4 ± 5,1	2,2 ± 1,5	2,2 ± 1,5	100	61,1 ± 3,9	13,0 ± 2,7	16,1 ± 2,9	9,8 ± 2,4	100	602
maj 2008	5,3 ± 2,2	11,6 ± 3,2	25,0 ± 4,3	5,6 ± 2,3	2,5 ± 1,6	43,2 ± 4,9	3,3 ± 1,8	3,5 ± 1,8	100	60,1 ± 3,7	14,6 ± 2,7	16,1 ± 2,8	9,3 ± 2,2	100	659
nov 2008	5,2 ± 2,3	8,4 ± 2,8	30,4 ± 4,7	3,0 ± 1,7	2,2 ± 1,5	43,9 ± 5,1	3,5 ± 1,9	3,5 ± 1,9	100	59,0 ± 3,9	13,6 ± 2,7	17,7 ± 3,0	9,7 ± 2,3	100	626
70 - 74 år															
maj 2006	10,2 ± 3,9	6,4 ± 3,1	30,1 ± 5,9	5,9 ± 3,0	1,7 ± 1,7	40,3 ± 6,3	2,1 ± 1,8	3,4 ± 2,3	100	50,8 ± 4,5	16,8 ± 3,4	19,8 ± 3,6	12,7 ± 3,0	100	465
nov 2006	12,0 ± 4,0	6,0 ± 2,9	26,4 ± 5,5	6,0 ± 2,9	2,4 ± 1,9	37,6 ± 6,0	5,2 ± 2,8	4,4 ± 2,5	100	56,1 ± 4,6	11,2 ± 2,9	19,3 ± 3,7	13,5 ± 3,2	100	446
maj 2007	7,2 ± 3,1	6,0 ± 2,9	27,6 ± 5,4	5,3 ± 2,7	3,0 ± 2,1	46,4 ± 6,0	1,9 ± 1,6	2,6 ± 1,9	100	58,2 ± 4,5	14,1 ± 3,2	17,6 ± 3,5	10,1 ± 2,8	100	455
nov 2007	8,4 ± 3,4	6,9 ± 3,1	24,5 ± 5,2	3,8 ± 2,3	2,3 ± 1,8	49,4 ± 6,1	1,2 ± 1,3	3,5 ± 2,2	100	56,9 ± 4,5	13,7 ± 3,2	19,4 ± 3,6	10,0 ± 2,8	100	459
maj 2008	7,5 ± 3,2	6,7 ± 3,0	23,6 ± 5,1	5,2 ± 2,7	2,6 ± 1,9	47,9 ± 6,0	2,3 ± 1,8	4,1 ± 2,4	100	54,2 ± 4,4	13,4 ± 3,0	20,9 ± 3,6	11,6 ± 2,8	100	493
nov 2008	7,7 ± 3,1	3,8 ± 2,2	30,7 ± 5,3	4,5 ± 2,4	1,7 ± 1,5	43,9 ± 5,7	3,5 ± 2,1	4,2 ± 2,3	100	58,5 ± 4,4	14,1 ± 3,1	16,3 ± 3,3	11,2 ± 2,8	100	491
75 år och äldre															
maj 2006	9,1 ± 2,5	6,3 ± 2,1	26,9 ± 3,9	4,9 ± 1,9	1,6 ± 1,1	47,8 ± 4,4	1,8 ± 1,2	1,6 ± 1,1	100	44,0 ± 2,9	11,9 ± 1,9	19,8 ± 2,3	24,3 ± 2,5	100	1 151
nov 2006	9,4 ± 2,5	7,7 ± 2,2	28,1 ± 3,8	6,1 ± 2,0	1,3 ± 1,0	44,8 ± 4,2	1,5 ± 1,0	1,3 ± 1,0	100	49,1 ± 2,9	11,6 ± 1,9	16,2 ± 2,2	23,1 ± 2,5	100	1 111
maj 2007	8,7 ± 2,3	5,7 ± 1,9	25,6 ± 3,6	5,7 ± 1,9	1,4 ± 1,0	50,0 ± 4,1	1,6 ± 1,0	1,4 ± 1,0	100	49,7 ± 2,9	13,1 ± 2,0	14,8 ± 2,1	22,5 ± 2,4	100	1 140
nov 2007	9,3 ± 2,5	7,8 ± 2,3	22,5 ± 3,6	4,7 ± 1,8	0,8 ± 0,7	49,9 ± 4,3	2,5 ± 1,3	2,7 ± 1,4	100	47,4 ± 2,9	14,2 ± 2,1	16,4 ± 2,2	22,0 ± 2,4	100	1 115
maj 2008	10,3 ± 2,5	7,8 ± 2,2	21,4 ± 3,4	5,7 ± 1,9	1,4 ± 1,0	49,2 ± 4,1	1,8 ± 1,1	2,5 ± 1,3	100	46,9 ± 2,8	13,4 ± 1,9	17,0 ± 2,1	22,7 ± 2,4	100	1 205
nov 2008	10,5 ± 2,6	8,5 ± 2,3	23,4 ± 3,6	5,2 ± 1,9	1,1 ± 0,9	45,4 ± 4,2	3,7 ± 1,6	2,4 ± 1,3	100	47,2 ± 2,9	12,8 ± 1,9	17,9 ± 2,2	22,1 ± 2,4	100	1 153

Tabell 4 Partisympatier efter ålder vid intervjuårets slut
(forts)

	Med partisypati %									Hela nettourvalet %					S:a	Antal i urvalet
	c	fp	m	kd	mp	s	v	övr	S:a	Med parti-sympati	Ingen sympati Vet ej	Vägrat	Ej an-träffad			
Hela väljarkåren																
maj 2006	6,0 ± 0,7	8,9 ± 0,8	27,8 ± 1,2	4,0 ± 0,5	4,9 ± 0,6	40,4 ± 1,4	6,0 ± 0,7	2,1 ± 0,4	100	53,3 ± 1,0	18,4 ± 0,8	16,0 ± 0,7	12,3 ± 0,7	100	9 331	
nov 2006	7,4 ± 0,7	7,3 ± 0,7	27,2 ± 1,2	5,0 ± 0,6	5,9 ± 0,6	38,6 ± 1,3	5,7 ± 0,6	2,8 ± 0,4	100	60,6 ± 1,0	13,0 ± 0,7	13,9 ± 0,7	12,5 ± 0,7	100	9 294	
maj 2007	6,0 ± 0,6	6,5 ± 0,7	25,8 ± 1,2	3,9 ± 0,5	6,1 ± 0,6	44,0 ± 1,3	5,3 ± 0,6	2,4 ± 0,4	100	58,1 ± 1,0	14,1 ± 0,7	13,4 ± 0,7	14,5 ± 0,7	100	9 426	
nov 2007	5,6 ± 0,6	6,9 ± 0,7	25,3 ± 1,2	3,4 ± 0,5	5,7 ± 0,6	45,2 ± 1,3	5,7 ± 0,6	2,3 ± 0,4	100	57,0 ± 1,0	15,3 ± 0,7	13,1 ± 0,7	14,6 ± 0,7	100	9 383	
maj 2008	5,6 ± 0,6	7,0 ± 0,7	24,1 ± 1,2	3,5 ± 0,5	6,4 ± 0,7	45,3 ± 1,4	5,4 ± 0,6	2,7 ± 0,4	100	54,8 ± 1,0	15,5 ± 0,7	14,7 ± 0,7	15,1 ± 0,7	100	9 501	
nov 2008	5,4 ± 0,6	6,2 ± 0,7	27,2 ± 1,2	3,4 ± 0,5	6,1 ± 0,7	42,5 ± 1,4	5,9 ± 0,7	3,2 ± 0,5	100	54,4 ± 1,0	15,8 ± 0,7	14,3 ± 0,7	15,5 ± 0,7	100	9 290	

Tabell 5 Partisympatier efter kön och ålder vid intervjuårets slut

Redovisade skattningar är procenttal \pm dubbla standardavvikelsen. Det intervall som bildas utgör ett 95-procentigt konfidensintervall, dvs ett intervall som med 95% sannolikhet innehåller det riktiga populationsvärdet om inga systematiska fel förekommer

Partisympatifördelningar är ej direkt jämförbara med valresultat bl.a. eftersom frågorna ej gäller "partival" utan "bästa parti"

	Med partisympati %									Hela nettourvalet %					
	c	fp	m	kd	mp	s	v	övr	S:a	Med parti-sympati	Ingen sympati Vet ej	Vägrat	Ej anträffad	S:a	Antal i urvalet
Män 18 - 34 år															
maj 2006	3,8 \pm 1,5	11,0 \pm 2,4	33,3 \pm 3,7	2,7 \pm 1,3	5,2 \pm 1,7	34,6 \pm 3,7	5,8 \pm 1,8	3,8 \pm 1,5	100	54,8 \pm 2,9	22,9 \pm 2,4	10,7 \pm 1,8	11,7 \pm 1,8	100	1 167
nov 2006	4,3 \pm 1,5	7,2 \pm 1,9	30,3 \pm 3,3	3,1 \pm 1,3	8,3 \pm 2,0	34,9 \pm 3,4	6,7 \pm 1,8	5,3 \pm 1,6	100	62,5 \pm 2,8	14,8 \pm 2,0	8,2 \pm 1,6	14,5 \pm 2,0	100	1 180
maj 2007	3,8 \pm 1,4	7,3 \pm 1,9	27,1 \pm 3,3	2,1 \pm 1,1	7,4 \pm 1,9	39,3 \pm 3,6	6,3 \pm 1,8	6,7 \pm 1,8	100	58,0 \pm 2,8	15,8 \pm 2,0	8,2 \pm 1,5	18,1 \pm 2,2	100	1 230
nov 2007	4,3 \pm 1,5	6,5 \pm 1,9	28,4 \pm 3,4	1,6 \pm 1,0	8,4 \pm 2,1	39,6 \pm 3,7	6,5 \pm 1,9	4,9 \pm 1,6	100	54,8 \pm 2,8	19,0 \pm 2,2	7,7 \pm 1,5	18,5 \pm 2,2	100	1 242
maj 2008	4,7 \pm 1,6	5,9 \pm 1,8	27,7 \pm 3,4	1,5 \pm 0,9	7,2 \pm 2,0	42,0 \pm 3,8	5,3 \pm 1,7	5,9 \pm 1,8	100	52,4 \pm 2,8	19,0 \pm 2,2	10,4 \pm 1,7	18,1 \pm 2,1	100	1 268
nov 2008	3,5 \pm 1,5	5,1 \pm 1,8	31,4 \pm 3,7	2,3 \pm 1,2	6,8 \pm 2,0	37,5 \pm 3,9	6,5 \pm 2,0	6,9 \pm 2,0	100	49,4 \pm 2,8	21,8 \pm 2,3	8,9 \pm 1,6	19,9 \pm 2,2	100	1 225
Män 35 år och äldre															
maj 2006	6,0 \pm 1,1	7,8 \pm 1,2	31,8 \pm 2,1	3,3 \pm 0,8	2,9 \pm 0,7	41,3 \pm 2,2	4,5 \pm 0,9	2,5 \pm 0,7	100	56,9 \pm 1,7	15,5 \pm 1,2	15,9 \pm 1,2	11,8 \pm 1,1	100	3 438
nov 2006	7,4 \pm 1,1	6,4 \pm 1,1	31,7 \pm 2,0	4,2 \pm 0,9	3,6 \pm 0,8	39,1 \pm 2,1	4,5 \pm 0,9	3,1 \pm 0,7	100	62,4 \pm 1,6	11,5 \pm 1,1	14,1 \pm 1,2	12,0 \pm 1,1	100	3 354
maj 2007	6,1 \pm 1,1	5,3 \pm 1,0	30,3 \pm 2,0	3,0 \pm 0,8	4,5 \pm 0,9	44,6 \pm 2,2	4,3 \pm 0,9	2,1 \pm 0,6	100	59,5 \pm 1,7	12,5 \pm 1,1	14,4 \pm 1,2	13,6 \pm 1,2	100	3 366
nov 2007	5,9 \pm 1,0	6,1 \pm 1,1	28,2 \pm 2,0	2,8 \pm 0,7	3,3 \pm 0,8	46,2 \pm 2,2	5,2 \pm 1,0	2,4 \pm 0,7	100	59,7 \pm 1,7	12,8 \pm 1,1	14,8 \pm 1,2	12,8 \pm 1,1	100	3 285
maj 2008	5,7 \pm 1,0	6,6 \pm 1,1	26,3 \pm 2,0	3,2 \pm 0,8	3,7 \pm 0,8	46,1 \pm 2,2	5,3 \pm 1,0	3,0 \pm 0,8	100	57,3 \pm 1,7	12,8 \pm 1,1	15,4 \pm 1,2	14,5 \pm 1,2	100	3 369
nov 2008	6,1 \pm 1,1	6,0 \pm 1,1	30,8 \pm 2,1	2,7 \pm 0,7	3,6 \pm 0,8	42,3 \pm 2,2	5,2 \pm 1,0	3,4 \pm 0,8	100	57,9 \pm 1,7	12,8 \pm 1,1	15,6 \pm 1,2	13,7 \pm 1,2	100	3 298
Kvinnor 18 - 34 år															
maj 2006	4,6 \pm 1,7	12,3 \pm 2,7	21,4 \pm 3,4	3,7 \pm 1,6	11,6 \pm 2,6	35,7 \pm 3,9	9,5 \pm 2,4	1,2 \pm 0,9	100	49,4 \pm 2,9	23,2 \pm 2,4	12,3 \pm 1,9	15,1 \pm 2,1	100	1 153
nov 2006	7,0 \pm 1,9	9,7 \pm 2,2	22,4 \pm 3,1	4,5 \pm 1,5	13,4 \pm 2,5	32,0 \pm 3,4	8,1 \pm 2,0	2,9 \pm 1,2	100	61,5 \pm 2,8	15,2 \pm 2,1	9,0 \pm 1,6	14,4 \pm 2,0	100	1 162
maj 2007	5,3 \pm 1,7	6,9 \pm 1,9	19,1 \pm 3,0	3,2 \pm 1,3	13,5 \pm 2,6	39,6 \pm 3,7	9,9 \pm 2,3	2,6 \pm 1,2	100	56,3 \pm 2,8	18,8 \pm 2,2	8,8 \pm 1,6	16,2 \pm 2,1	100	1 184
nov 2007	4,8 \pm 1,7	6,9 \pm 2,0	21,9 \pm 3,3	2,7 \pm 1,3	11,8 \pm 2,5	40,8 \pm 3,9	8,1 \pm 2,1	2,9 \pm 1,3	100	53,5 \pm 2,9	20,8 \pm 2,3	7,5 \pm 1,5	18,1 \pm 2,2	100	1 158
maj 2008	4,0 \pm 1,6	8,6 \pm 2,3	17,7 \pm 3,1	2,1 \pm 1,2	15,7 \pm 3,0	41,1 \pm 4,0	8,7 \pm 2,3	2,1 \pm 1,2	100	51,0 \pm 2,9	21,2 \pm 2,4	10,1 \pm 1,8	17,7 \pm 2,2	100	1 121
nov 2008	4,1 \pm 1,6	6,2 \pm 2,0	19,2 \pm 3,2	3,4 \pm 1,5	16,1 \pm 3,0	39,0 \pm 4,0	9,0 \pm 2,4	3,2 \pm 1,4	100	49,6 \pm 2,9	20,2 \pm 2,3	9,7 \pm 1,7	20,5 \pm 2,3	100	1 143
Kvinnor 35 år och äldre															
maj 2006	7,2 \pm 1,2	8,2 \pm 1,3	23,5 \pm 2,0	5,3 \pm 1,0	4,9 \pm 1,0	43,1 \pm 2,3	6,6 \pm 1,1	1,3 \pm 0,5	100	50,7 \pm 1,6	18,3 \pm 1,3	18,9 \pm 1,3	12,1 \pm 1,1	100	3 573
nov 2006	8,7 \pm 1,2	7,4 \pm 1,1	23,3 \pm 1,8	6,8 \pm 1,1	4,9 \pm 0,9	41,6 \pm 2,1	5,8 \pm 1,0	1,6 \pm 0,5	100	58,0 \pm 1,6	13,2 \pm 1,1	17,1 \pm 1,2	11,7 \pm 1,1	100	3 598
maj 2007	7,0 \pm 1,1	7,3 \pm 1,1	23,2 \pm 1,8	5,5 \pm 1,0	4,9 \pm 0,9	46,5 \pm 2,1	4,5 \pm 0,9	1,2 \pm 0,5	100	57,4 \pm 1,6	13,4 \pm 1,1	15,7 \pm 1,2	13,5 \pm 1,1	100	3 646
nov 2007	6,0 \pm 1,0	7,6 \pm 1,1	22,5 \pm 1,8	4,7 \pm 0,9	5,1 \pm 1,0	47,5 \pm 2,1	5,2 \pm 1,0	1,3 \pm 0,5	100	56,4 \pm 1,6	14,7 \pm 1,1	15,2 \pm 1,2	13,7 \pm 1,1	100	3 698
maj 2008	6,3 \pm 1,1	7,3 \pm 1,1	22,7 \pm 1,8	4,9 \pm 0,9	6,0 \pm 1,0	46,8 \pm 2,2	4,6 \pm 0,9	1,5 \pm 0,5	100	54,5 \pm 1,6	14,9 \pm 1,1	16,8 \pm 1,2	13,8 \pm 1,1	100	3 743
nov 2008	5,8 \pm 1,0	6,8 \pm 1,1	24,7 \pm 1,9	4,5 \pm 0,9	5,5 \pm 1,0	45,3 \pm 2,2	5,6 \pm 1,0	1,8 \pm 0,6	100	54,4 \pm 1,6	15,2 \pm 1,2	16,3 \pm 1,2	14,1 \pm 1,1	100	3 624

Tabell 5 Partisympatier efter kön och ålder vid intervjuårets slut
(forts)

	Med partisynpati %									Hela nettourvalet %					
	c	fp	m	kd	mp	s	v	övr	S:a	Med parti-sympati	Ingen sympati Vet ej	Vägrat	Ej an-träffad	S:a	Antal i urvalet
Summa män															
maj 2006	5,5 ± 0,9	8,6 ± 1,1	32,2 ± 1,8	3,1 ± 0,7	3,4 ± 0,7	39,6 ± 1,9	4,8 ± 0,8	2,8 ± 0,6	100	56,3 ± 1,4	17,3 ± 1,1	14,6 ± 1,0	11,8 ± 0,9	100	4 605
nov 2006	6,6 ± 0,9	6,6 ± 0,9	31,3 ± 1,7	3,9 ± 0,7	4,8 ± 0,8	38,0 ± 1,8	5,1 ± 0,8	3,7 ± 0,7	100	62,4 ± 1,4	12,3 ± 1,0	12,6 ± 1,0	12,7 ± 1,0	100	4 534
maj 2007	5,5 ± 0,9	5,8 ± 0,9	29,5 ± 1,7	2,8 ± 0,6	5,2 ± 0,8	43,2 ± 1,9	4,8 ± 0,8	3,3 ± 0,7	100	59,1 ± 1,4	13,4 ± 1,0	12,8 ± 1,0	14,8 ± 1,0	100	4 596
nov 2007	5,5 ± 0,9	6,2 ± 0,9	28,2 ± 1,7	2,5 ± 0,6	4,6 ± 0,8	44,5 ± 1,9	5,5 ± 0,9	3,0 ± 0,7	100	58,3 ± 1,4	14,5 ± 1,0	12,9 ± 1,0	14,4 ± 1,0	100	4 527
maj 2008	5,4 ± 0,9	6,4 ± 0,9	26,7 ± 1,7	2,8 ± 0,6	4,6 ± 0,8	45,1 ± 1,9	5,3 ± 0,9	3,7 ± 0,7	100	56,0 ± 1,4	14,5 ± 1,0	14,0 ± 1,0	15,5 ± 1,0	100	4 637
nov 2008	5,5 ± 0,9	5,8 ± 0,9	30,9 ± 1,8	2,6 ± 0,6	4,4 ± 0,8	41,2 ± 1,9	5,5 ± 0,9	4,2 ± 0,8	100	55,6 ± 1,5	15,2 ± 1,1	13,8 ± 1,0	15,4 ± 1,1	100	4 523
Summa kvinnor															
maj 2006	6,6 ± 1,0	9,2 ± 1,2	23,0 ± 1,7	4,9 ± 0,9	6,5 ± 1,0	41,3 ± 2,0	7,3 ± 1,0	1,3 ± 0,5	100	50,4 ± 1,4	19,5 ± 1,1	17,3 ± 1,1	12,8 ± 1,0	100	4 726
nov 2006	8,3 ± 1,0	8,0 ± 1,0	23,0 ± 1,6	6,2 ± 0,9	7,1 ± 1,0	39,2 ± 1,8	6,4 ± 0,9	1,9 ± 0,5	100	58,8 ± 1,4	13,7 ± 1,0	15,1 ± 1,0	12,4 ± 0,9	100	4 760
maj 2007	6,6 ± 0,9	7,2 ± 1,0	22,2 ± 1,6	4,9 ± 0,8	7,0 ± 1,0	44,8 ± 1,9	5,8 ± 0,9	1,5 ± 0,5	100	57,1 ± 1,4	14,7 ± 1,0	14,0 ± 1,0	14,1 ± 1,0	100	4 830
nov 2007	5,8 ± 0,9	7,5 ± 1,0	22,4 ± 1,6	4,3 ± 0,8	6,7 ± 0,9	46,0 ± 1,9	5,8 ± 0,9	1,7 ± 0,5	100	55,7 ± 1,4	16,1 ± 1,0	13,4 ± 1,0	14,8 ± 1,0	100	4 856
maj 2008	5,8 ± 0,9	7,6 ± 1,0	21,6 ± 1,6	4,3 ± 0,8	8,1 ± 1,1	45,5 ± 1,9	5,5 ± 0,9	1,7 ± 0,5	100	53,7 ± 1,4	16,4 ± 1,0	15,2 ± 1,0	14,7 ± 1,0	100	4 864
nov 2008	5,4 ± 0,9	6,7 ± 1,0	23,5 ± 1,7	4,3 ± 0,8	7,8 ± 1,1	43,9 ± 1,9	6,3 ± 1,0	2,1 ± 0,6	100	53,3 ± 1,4	16,4 ± 1,1	14,7 ± 1,0	15,6 ± 1,0	100	4 767
Hela väljarkåren															
maj 2006	6,0 ± 0,7	8,9 ± 0,8	27,8 ± 1,2	4,0 ± 0,5	4,9 ± 0,6	40,4 ± 1,4	6,0 ± 0,7	2,1 ± 0,4	100	53,3 ± 1,0	18,4 ± 0,8	16,0 ± 0,7	12,3 ± 0,7	100	9 331
nov 2006	7,4 ± 0,7	7,3 ± 0,7	27,2 ± 1,2	5,0 ± 0,6	5,9 ± 0,6	38,6 ± 1,3	5,7 ± 0,6	2,8 ± 0,4	100	60,6 ± 1,0	13,0 ± 0,7	13,9 ± 0,7	12,5 ± 0,7	100	9 294
maj 2007	6,0 ± 0,6	6,5 ± 0,7	25,8 ± 1,2	3,9 ± 0,5	6,1 ± 0,6	44,0 ± 1,3	5,3 ± 0,6	2,4 ± 0,4	100	58,1 ± 1,0	14,1 ± 0,7	13,4 ± 0,7	14,5 ± 0,7	100	9 426
nov 2007	5,6 ± 0,6	6,9 ± 0,7	25,3 ± 1,2	3,4 ± 0,5	5,7 ± 0,6	45,2 ± 1,3	5,7 ± 0,6	2,3 ± 0,4	100	57,0 ± 1,0	15,3 ± 0,7	13,1 ± 0,7	14,6 ± 0,7	100	9 383
maj 2008	5,6 ± 0,6	7,0 ± 0,7	24,1 ± 1,2	3,5 ± 0,5	6,4 ± 0,7	45,3 ± 1,4	5,4 ± 0,6	2,7 ± 0,4	100	54,8 ± 1,0	15,5 ± 0,7	14,7 ± 0,7	15,1 ± 0,7	100	9 501
nov 2008	5,4 ± 0,6	6,2 ± 0,7	27,2 ± 1,2	3,4 ± 0,5	6,1 ± 0,7	42,5 ± 1,4	5,9 ± 0,7	3,2 ± 0,5	100	54,4 ± 1,0	15,8 ± 0,7	14,3 ± 0,7	15,5 ± 0,7	100	9 290

Tabell 6 Partisympatier efter civilstånd och ålder vid intervjuårets slut

Redovisade skattningar är procenttal \pm dubbla standardavvikelsen. Det intervall som bildas utgör ett 95-procentigt konfidensintervall, dvs ett intervall som med 95% sannolikhet innehåller det riktiga populationsvärdet om inga systematiska fel förekommer

Partisympatifördelningar är ej direkt jämförbara med valresultat bl.a. eftersom frågorna ej gäller "partival" utan "bästa parti"

	Med partisympati %									Hela nettourvalet %					
	c	fp	m	kd	mp	s	v	övr	S:a	Med parti-sympati	Ingen sympati Vet ej	Vägrat	Ej anträffad	S:a	Antal i urvalet
Ogifta, förut gifta 18 - 34 år															
maj 2006	4,3 \pm 1,3	11,6 \pm 2,0	28,6 \pm 2,8	2,0 \pm 0,9	8,7 \pm 1,7	33,8 \pm 2,9	8,1 \pm 1,7	3,0 \pm 1,0	100	50,5 \pm 2,2	24,0 \pm 1,9	11,5 \pm 1,4	14,0 \pm 1,5	100	2 009
nov 2006	5,9 \pm 1,3	8,6 \pm 1,6	26,4 \pm 2,5	2,9 \pm 0,9	11,4 \pm 1,8	32,6 \pm 2,6	7,7 \pm 1,5	4,5 \pm 1,2	100	60,8 \pm 2,1	15,6 \pm 1,6	8,6 \pm 1,2	15,0 \pm 1,6	100	2 004
maj 2007	4,7 \pm 1,2	7,4 \pm 1,5	23,2 \pm 2,4	2,1 \pm 0,8	10,4 \pm 1,7	38,6 \pm 2,8	8,4 \pm 1,6	5,3 \pm 1,3	100	56,0 \pm 2,1	17,7 \pm 1,6	8,3 \pm 1,2	18,0 \pm 1,6	100	2 122
nov 2007	5,1 \pm 1,3	7,0 \pm 1,5	25,7 \pm 2,6	1,8 \pm 0,8	10,4 \pm 1,8	38,6 \pm 2,9	7,4 \pm 1,6	4,1 \pm 1,2	100	52,6 \pm 2,2	20,6 \pm 1,8	8,0 \pm 1,2	18,8 \pm 1,7	100	2 059
maj 2008	4,5 \pm 1,3	7,7 \pm 1,6	23,2 \pm 2,6	1,4 \pm 0,7	10,9 \pm 1,9	40,7 \pm 3,0	7,4 \pm 1,6	4,2 \pm 1,2	100	50,3 \pm 2,1	20,6 \pm 1,7	10,4 \pm 1,3	18,8 \pm 1,7	100	2 091
nov 2008	3,8 \pm 1,2	6,2 \pm 1,5	25,5 \pm 2,8	2,3 \pm 0,9	11,1 \pm 2,0	37,5 \pm 3,1	8,2 \pm 1,7	5,4 \pm 1,4	100	47,9 \pm 2,2	21,7 \pm 1,8	9,0 \pm 1,3	21,4 \pm 1,8	100	2 011
Ogifta, förut gifta 35 år och äldre															
maj 2006	6,3 \pm 1,2	7,5 \pm 1,3	23,3 \pm 2,1	2,7 \pm 0,8	4,5 \pm 1,0	46,3 \pm 2,5	7,3 \pm 1,3	2,1 \pm 0,7	100	48,0 \pm 1,7	16,8 \pm 1,3	18,1 \pm 1,3	17,1 \pm 1,3	100	3 290
nov 2006	7,2 \pm 1,2	6,6 \pm 1,2	23,4 \pm 2,0	3,7 \pm 0,9	5,0 \pm 1,0	44,7 \pm 2,3	6,7 \pm 1,2	2,7 \pm 0,8	100	54,4 \pm 1,7	13,3 \pm 1,2	15,8 \pm 1,3	16,6 \pm 1,3	100	3 256
maj 2007	6,1 \pm 1,1	5,5 \pm 1,1	23,6 \pm 2,0	2,5 \pm 0,7	6,8 \pm 1,2	48,2 \pm 2,3	5,6 \pm 1,1	1,8 \pm 0,6	100	53,0 \pm 1,7	14,0 \pm 1,2	15,1 \pm 1,2	17,9 \pm 1,3	100	3 325
nov 2007	5,9 \pm 1,1	5,3 \pm 1,1	21,5 \pm 1,9	2,8 \pm 0,8	5,4 \pm 1,1	50,0 \pm 2,3	6,6 \pm 1,2	2,4 \pm 0,7	100	53,2 \pm 1,7	14,4 \pm 1,2	14,4 \pm 1,2	18,0 \pm 1,3	100	3 318
maj 2008	6,3 \pm 1,2	5,8 \pm 1,1	21,2 \pm 1,9	2,5 \pm 0,7	5,8 \pm 1,1	49,6 \pm 2,4	6,1 \pm 1,1	2,8 \pm 0,8	100	50,9 \pm 1,7	14,8 \pm 1,2	15,6 \pm 1,2	18,6 \pm 1,3	100	3 406
nov 2008	5,6 \pm 1,1	5,3 \pm 1,1	24,8 \pm 2,1	2,5 \pm 0,7	5,4 \pm 1,1	46,9 \pm 2,4	6,5 \pm 1,2	3,1 \pm 0,8	100	51,3 \pm 1,7	14,8 \pm 1,2	16,0 \pm 1,3	18,0 \pm 1,3	100	3 305
Gifta 18 - 34 år															
maj 2006	3,1 \pm 2,5	11,4 \pm 4,5	23,3 \pm 6,0	9,3 \pm 4,1	5,7 \pm 3,3	42,0 \pm 7,0	4,7 \pm 3,0	0,5 \pm 1,0	100	62,1 \pm 5,4	17,0 \pm 4,2	11,9 \pm 3,6	9,0 \pm 3,2	100	311
nov 2006	4,3 \pm 2,6	7,3 \pm 3,3	26,5 \pm 5,7	8,6 \pm 3,6	7,7 \pm 3,4	38,0 \pm 6,2	5,6 \pm 2,9	2,1 \pm 1,9	100	69,2 \pm 4,9	11,2 \pm 3,4	8,3 \pm 2,9	11,2 \pm 3,4	100	338
maj 2007	3,1 \pm 2,5	5,2 \pm 3,2	23,6 \pm 6,0	5,8 \pm 3,3	10,5 \pm 4,3	45,0 \pm 7,1	5,8 \pm 3,3	1,1 \pm 1,4	100	65,4 \pm 5,5	13,7 \pm 3,9	9,6 \pm 3,4	11,3 \pm 3,6	100	292
nov 2007	1,8 \pm 1,8	5,1 \pm 2,9	23,4 \pm 5,6	4,1 \pm 2,6	8,3 \pm 3,7	47,7 \pm 6,6	6,4 \pm 3,3	3,2 \pm 2,3	100	63,9 \pm 5,1	15,5 \pm 3,9	5,3 \pm 2,4	15,3 \pm 3,8	100	341
maj 2008	3,8 \pm 2,8	3,8 \pm 2,8	22,2 \pm 6,0	3,8 \pm 2,8	12,4 \pm 4,8	46,5 \pm 7,2	3,8 \pm 2,8	3,8 \pm 2,8	100	62,1 \pm 5,5	16,4 \pm 4,2	9,4 \pm 3,3	12,1 \pm 3,7	100	298
nov 2008	3,4 \pm 2,5	2,9 \pm 2,3	25,5 \pm 5,9	5,3 \pm 3,0	12,0 \pm 4,4	41,8 \pm 6,7	5,3 \pm 3,0	3,9 \pm 2,6	100	58,3 \pm 5,1	17,4 \pm 3,9	11,2 \pm 3,3	13,2 \pm 3,5	100	357
Gifta 35 år och äldre															
maj 2006	6,8 \pm 1,1	8,3 \pm 1,2	31,1 \pm 1,9	5,4 \pm 0,9	3,3 \pm 0,8	39,1 \pm 2,1	4,2 \pm 0,8	1,8 \pm 0,6	100	58,8 \pm 1,6	17,0 \pm 1,2	16,9 \pm 1,2	7,4 \pm 0,8	100	3 721
nov 2006	8,6 \pm 1,1	7,2 \pm 1,0	30,5 \pm 1,8	6,8 \pm 1,0	3,7 \pm 0,8	37,2 \pm 1,9	4,0 \pm 0,8	2,1 \pm 0,6	100	65,2 \pm 1,5	11,6 \pm 1,0	15,6 \pm 1,2	7,7 \pm 0,9	100	3 696
maj 2007	6,9 \pm 1,0	6,9 \pm 1,0	29,1 \pm 1,8	5,6 \pm 0,9	3,0 \pm 0,7	43,6 \pm 2,0	3,5 \pm 0,7	1,5 \pm 0,5	100	63,3 \pm 1,6	12,0 \pm 1,1	15,1 \pm 1,2	9,6 \pm 1,0	100	3 687
nov 2007	6,0 \pm 1,0	8,1 \pm 1,1	28,2 \pm 1,9	4,5 \pm 0,9	3,3 \pm 0,7	44,5 \pm 2,0	4,1 \pm 0,8	1,4 \pm 0,5	100	62,2 \pm 1,6	13,2 \pm 1,1	15,5 \pm 1,2	9,1 \pm 0,9	100	3 665
maj 2008	5,7 \pm 1,0	7,9 \pm 1,1	27,0 \pm 1,8	5,3 \pm 0,9	4,1 \pm 0,8	44,0 \pm 2,1	4,1 \pm 0,8	1,8 \pm 0,6	100	60,3 \pm 1,6	13,1 \pm 1,1	16,6 \pm 1,2	10,0 \pm 1,0	100	3 706
nov 2008	6,2 \pm 1,0	7,3 \pm 1,1	30,0 \pm 1,9	4,5 \pm 0,9	3,9 \pm 0,8	41,4 \pm 2,1	4,5 \pm 0,9	2,2 \pm 0,6	100	60,5 \pm 1,6	13,4 \pm 1,1	16,0 \pm 1,2	10,2 \pm 1,0	100	3 617

Tabell 6 Partisympatier efter civilstånd och ålder vid intervjuårets slut
(forts)

	Med partisynpati %									Hela nettourvalet %					
	c	fp	m	kd	mp	s	v	övr	S:a	Med parti-synpati	Ingen synpati Vet ej	Vägrat	Ej an-träffad	S:a	Antal i urvalet
Summa ogifta, förut gifta															
maj 2006	5,6 ± 0,9	9,1 ± 1,1	25,4 ± 1,7	2,4 ± 0,6	6,1 ± 0,9	41,4 ± 1,9	7,6 ± 1,0	2,4 ± 0,6	100	49,0 ± 1,4	19,6 ± 1,1	15,6 ± 1,0	16,0 ± 1,0	100	5 299
nov 2006	6,7 ± 0,9	7,4 ± 0,9	24,6 ± 1,5	3,4 ± 0,6	7,6 ± 1,0	39,8 ± 1,8	7,1 ± 0,9	3,5 ± 0,7	100	56,8 ± 1,3	14,2 ± 0,9	13,1 ± 0,9	16,0 ± 1,0	100	5 260
maj 2007	5,6 ± 0,8	6,2 ± 0,9	23,4 ± 1,5	2,3 ± 0,6	8,2 ± 1,0	44,3 ± 1,8	6,7 ± 0,9	3,2 ± 0,6	100	54,1 ± 1,3	15,5 ± 1,0	12,5 ± 0,9	17,9 ± 1,0	100	5 447
nov 2007	5,6 ± 0,8	6,0 ± 0,9	23,1 ± 1,6	2,4 ± 0,6	7,3 ± 1,0	45,7 ± 1,8	6,9 ± 0,9	3,1 ± 0,6	100	53,0 ± 1,3	16,8 ± 1,0	12,0 ± 0,9	18,3 ± 1,0	100	5 377
maj 2008	5,6 ± 0,9	6,5 ± 0,9	21,9 ± 1,5	2,1 ± 0,5	7,8 ± 1,0	46,2 ± 1,9	6,6 ± 0,9	3,3 ± 0,7	100	50,7 ± 1,3	17,0 ± 1,0	13,6 ± 0,9	18,7 ± 1,0	100	5 497
nov 2008	5,0 ± 0,8	5,6 ± 0,9	25,0 ± 1,7	2,4 ± 0,6	7,4 ± 1,0	43,5 ± 1,9	7,1 ± 1,0	4,0 ± 0,7	100	50,0 ± 1,3	17,4 ± 1,0	13,3 ± 0,9	19,3 ± 1,1	100	5 316
Summa gifta															
maj 2006	6,5 ± 1,0	8,6 ± 1,1	30,4 ± 1,9	5,7 ± 0,9	3,5 ± 0,7	39,4 ± 2,0	4,2 ± 0,8	1,7 ± 0,5	100	59,0 ± 1,5	17,0 ± 1,2	16,5 ± 1,1	7,5 ± 0,8	100	4 032
nov 2006	8,2 ± 1,1	7,2 ± 1,0	30,1 ± 1,8	7,0 ± 1,0	4,0 ± 0,8	37,2 ± 1,8	4,2 ± 0,8	2,1 ± 0,5	100	65,5 ± 1,5	11,5 ± 1,0	15,0 ± 1,1	8,0 ± 0,8	100	4 034
maj 2007	6,6 ± 1,0	6,8 ± 1,0	28,7 ± 1,8	5,6 ± 0,9	3,6 ± 0,7	43,7 ± 1,9	3,7 ± 0,7	1,4 ± 0,5	100	63,4 ± 1,5	12,1 ± 1,0	14,7 ± 1,1	9,7 ± 0,9	100	3 979
nov 2007	5,6 ± 0,9	7,8 ± 1,1	27,7 ± 1,8	4,4 ± 0,8	3,8 ± 0,8	44,7 ± 2,0	4,3 ± 0,8	1,5 ± 0,5	100	62,4 ± 1,5	13,4 ± 1,1	14,7 ± 1,1	9,6 ± 0,9	100	4 006
maj 2008	5,6 ± 0,9	7,6 ± 1,1	26,6 ± 1,8	5,2 ± 0,9	4,8 ± 0,9	44,2 ± 2,0	4,1 ± 0,8	2,0 ± 0,6	100	60,4 ± 1,5	13,4 ± 1,1	16,1 ± 1,1	10,2 ± 0,9	100	4 004
nov 2008	5,9 ± 1,0	6,9 ± 1,0	29,6 ± 1,8	4,6 ± 0,8	4,6 ± 0,8	41,5 ± 2,0	4,6 ± 0,8	2,3 ± 0,6	100	60,3 ± 1,5	13,8 ± 1,1	15,6 ± 1,1	10,4 ± 1,0	100	3 974
Hela väljarkåren															
maj 2006	6,0 ± 0,7	8,9 ± 0,8	27,8 ± 1,2	4,0 ± 0,5	4,9 ± 0,6	40,4 ± 1,4	6,0 ± 0,7	2,1 ± 0,4	100	53,3 ± 1,0	18,4 ± 0,8	16,0 ± 0,7	12,3 ± 0,7	100	9 331
nov 2006	7,4 ± 0,7	7,3 ± 0,7	27,2 ± 1,2	5,0 ± 0,6	5,9 ± 0,6	38,6 ± 1,3	5,7 ± 0,6	2,8 ± 0,4	100	60,6 ± 1,0	13,0 ± 0,7	13,9 ± 0,7	12,5 ± 0,7	100	9 294
maj 2007	6,0 ± 0,6	6,5 ± 0,7	25,8 ± 1,2	3,9 ± 0,5	6,1 ± 0,6	44,0 ± 1,3	5,3 ± 0,6	2,4 ± 0,4	100	58,1 ± 1,0	14,1 ± 0,7	13,4 ± 0,7	14,5 ± 0,7	100	9 426
nov 2007	5,6 ± 0,6	6,9 ± 0,7	25,3 ± 1,2	3,4 ± 0,5	5,7 ± 0,6	45,2 ± 1,3	5,7 ± 0,6	2,3 ± 0,4	100	57,0 ± 1,0	15,3 ± 0,7	13,1 ± 0,7	14,6 ± 0,7	100	9 383
maj 2008	5,6 ± 0,6	7,0 ± 0,7	24,1 ± 1,2	3,5 ± 0,5	6,4 ± 0,7	45,3 ± 1,4	5,4 ± 0,6	2,7 ± 0,4	100	54,8 ± 1,0	15,5 ± 0,7	14,7 ± 0,7	15,1 ± 0,7	100	9 501
nov 2008	5,4 ± 0,6	6,2 ± 0,7	27,2 ± 1,2	3,4 ± 0,5	6,1 ± 0,7	42,5 ± 1,4	5,9 ± 0,7	3,2 ± 0,5	100	54,4 ± 1,0	15,8 ± 0,7	14,3 ± 0,7	15,5 ± 0,7	100	9 290

Tabell 7 Partisympatier efter antal barn (under 18 år) och intervjupersonens ålder vid intervjuårets slut

Redovisade skattningar är procenttal \pm dubbla standardavvikelsen. Det intervall som bildas utgör ett 95-procentigt konfidensintervall, dvs ett intervall som med 95% sannolikhet innehåller det riktiga populationsvärdet om inga systematiska fel förekommer

Partisympatifördelningar är ej direkt jämförbara med valresultat bl.a. eftersom frågorna ej gäller "partival" utan "bästa parti"

	Med partisympati %									Hela nettourvalet %					
	c	fp	m	kd	mp	s	v	övr	S:a	Med parti-sympati	Ingen sympati Vet ej	Vägrat	Ej anträffad	S:a	Antal i urvalet
Utan barn, 18 - 34 år															
maj 2006	4,4 \pm 1,3	11,6 \pm 2,1	29,0 \pm 3,0	2,6 \pm 1,0	9,3 \pm 1,9	32,4 \pm 3,0	7,6 \pm 1,7	3,2 \pm 1,1	100	51,2 \pm 2,3	23,8 \pm 2,0	10,4 \pm 1,4	14,5 \pm 1,6	100	1 774
nov 2006	6,2 \pm 1,5	8,8 \pm 1,7	26,6 \pm 2,7	3,2 \pm 1,1	12,6 \pm 2,0	30,4 \pm 2,8	7,6 \pm 1,6	4,6 \pm 1,3	100	59,9 \pm 2,3	15,9 \pm 1,7	8,6 \pm 1,3	15,7 \pm 1,7	100	1 781
maj 2007	4,6 \pm 1,3	7,5 \pm 1,6	24,2 \pm 2,6	2,2 \pm 0,9	11,5 \pm 1,9	36,4 \pm 2,9	8,6 \pm 1,7	5,1 \pm 1,3	100	56,4 \pm 2,2	17,2 \pm 1,7	7,8 \pm 1,2	18,6 \pm 1,8	100	1 901
nov 2007	5,1 \pm 1,4	7,0 \pm 1,6	26,8 \pm 2,8	2,0 \pm 0,9	10,9 \pm 2,0	36,5 \pm 3,0	7,6 \pm 1,7	4,1 \pm 1,2	100	53,0 \pm 2,3	19,7 \pm 1,8	7,4 \pm 1,2	19,9 \pm 1,8	100	1 854
maj 2008	4,8 \pm 1,4	7,4 \pm 1,7	24,3 \pm 2,7	1,4 \pm 0,7	11,8 \pm 2,1	39,2 \pm 3,1	7,1 \pm 1,6	4,1 \pm 1,3	100	50,4 \pm 2,3	20,3 \pm 1,8	10,0 \pm 1,4	19,4 \pm 1,8	100	1 881
nov 2008	4,3 \pm 1,4	6,2 \pm 1,6	25,9 \pm 2,9	2,8 \pm 1,1	12,0 \pm 2,2	35,6 \pm 3,2	8,2 \pm 1,8	5,1 \pm 1,5	100	48,3 \pm 2,3	21,1 \pm 1,9	9,1 \pm 1,3	21,5 \pm 1,9	100	1 793
Utan barn 35 år och äldre															
maj 2006	7,1 \pm 1,0	8,0 \pm 1,0	26,9 \pm 1,7	4,2 \pm 0,8	3,8 \pm 0,7	43,7 \pm 1,9	4,7 \pm 0,8	1,8 \pm 0,5	100	52,1 \pm 1,4	15,8 \pm 1,0	18,0 \pm 1,1	14,2 \pm 1,0	100	5 068
nov 2006	8,3 \pm 1,0	7,0 \pm 0,9	26,7 \pm 1,6	5,3 \pm 0,8	4,1 \pm 0,7	41,7 \pm 1,8	4,6 \pm 0,8	2,4 \pm 0,6	100	57,2 \pm 1,4	12,3 \pm 0,9	16,4 \pm 1,0	14,2 \pm 1,0	100	4 984
maj 2007	7,0 \pm 0,9	6,1 \pm 0,9	26,0 \pm 1,6	4,4 \pm 0,8	4,1 \pm 0,7	46,6 \pm 1,8	4,0 \pm 0,7	1,7 \pm 0,5	100	56,5 \pm 1,4	12,9 \pm 0,9	15,5 \pm 1,0	15,1 \pm 1,0	100	5 067
nov 2007	6,9 \pm 0,9	6,8 \pm 0,9	23,5 \pm 1,6	3,9 \pm 0,7	3,6 \pm 0,7	48,5 \pm 1,9	4,6 \pm 0,8	2,2 \pm 0,5	100	55,6 \pm 1,4	13,5 \pm 1,0	15,8 \pm 1,0	15,2 \pm 1,0	100	4 999
maj 2008	6,6 \pm 0,9	6,8 \pm 0,9	22,7 \pm 1,6	3,8 \pm 0,7	4,2 \pm 0,8	48,6 \pm 1,9	4,7 \pm 0,8	2,6 \pm 0,6	100	53,6 \pm 1,4	13,7 \pm 0,9	16,8 \pm 1,0	16,0 \pm 1,0	100	5 113
nov 2008	6,7 \pm 1,0	6,0 \pm 0,9	26,7 \pm 1,7	3,3 \pm 0,7	3,6 \pm 0,7	45,9 \pm 1,9	5,2 \pm 0,9	2,6 \pm 0,6	100	53,6 \pm 1,4	13,8 \pm 1,0	16,7 \pm 1,0	15,9 \pm 1,0	100	4 911
Med 1-2 barn															
maj 2006	5,3 \pm 1,3	9,1 \pm 1,6	30,0 \pm 2,6	3,9 \pm 1,1	3,7 \pm 1,1	38,6 \pm 2,8	7,6 \pm 1,5	1,9 \pm 0,8	100	57,9 \pm 2,1	19,4 \pm 1,7	16,3 \pm 1,6	6,5 \pm 1,1	100	2 054
nov 2006	6,6 \pm 1,3	6,8 \pm 1,3	29,3 \pm 2,4	4,8 \pm 1,1	4,8 \pm 1,1	38,4 \pm 2,5	6,6 \pm 1,3	2,7 \pm 0,8	100	68,8 \pm 2,0	12,0 \pm 1,4	12,9 \pm 1,4	6,2 \pm 1,0	100	2 086
maj 2007	4,8 \pm 1,2	6,8 \pm 1,4	26,5 \pm 2,4	3,5 \pm 1,0	5,9 \pm 1,3	45,0 \pm 2,7	5,7 \pm 1,3	1,8 \pm 0,7	100	62,4 \pm 2,1	14,4 \pm 1,5	13,3 \pm 1,5	9,9 \pm 1,3	100	2 092
nov 2007	3,2 \pm 1,0	6,7 \pm 1,3	27,8 \pm 2,4	2,9 \pm 0,9	6,1 \pm 1,3	44,5 \pm 2,7	7,1 \pm 1,4	1,7 \pm 0,7	100	62,5 \pm 2,1	16,1 \pm 1,6	11,8 \pm 1,4	9,6 \pm 1,3	100	2 138
maj 2008	4,0 \pm 1,1	6,7 \pm 1,4	27,4 \pm 2,4	4,0 \pm 1,1	7,1 \pm 1,4	42,6 \pm 2,7	6,0 \pm 1,3	2,3 \pm 0,8	100	60,6 \pm 2,1	15,9 \pm 1,6	13,4 \pm 1,5	10,1 \pm 1,3	100	2 130
nov 2008	3,7 \pm 1,0	6,2 \pm 1,3	29,7 \pm 2,5	3,2 \pm 1,0	6,9 \pm 1,4	40,9 \pm 2,7	6,2 \pm 1,3	3,4 \pm 1,0	100	60,6 \pm 2,1	15,8 \pm 1,5	13,6 \pm 1,4	10,0 \pm 1,3	100	2 164
Med 3 eller flera barn															
maj 2006	3,8 \pm 2,4	7,2 \pm 3,3	22,0 \pm 5,3	7,6 \pm 3,4	6,4 \pm 3,1	44,1 \pm 6,3	6,4 \pm 3,1	2,5 \pm 2,0	100	54,3 \pm 4,7	23,2 \pm 4,0	13,3 \pm 3,2	9,2 \pm 2,7	100	435
nov 2006	7,5 \pm 3,1	7,1 \pm 3,0	23,9 \pm 5,0	10,4 \pm 3,6	5,4 \pm 2,6	38,6 \pm 5,7	6,1 \pm 2,8	1,1 \pm 1,2	100	63,2 \pm 4,5	14,2 \pm 3,3	11,5 \pm 3,0	11,1 \pm 2,9	100	443
maj 2007	7,8 \pm 3,4	4,7 \pm 2,7	27,2 \pm 5,7	6,9 \pm 3,3	7,3 \pm 3,4	41,4 \pm 6,3	3,5 \pm 2,4	1,3 \pm 1,5	100	63,4 \pm 4,9	12,0 \pm 3,3	13,9 \pm 3,6	10,7 \pm 3,2	100	366
nov 2007	6,5 \pm 3,1	6,9 \pm 3,2	25,5 \pm 5,4	5,3 \pm 2,8	4,9 \pm 2,7	47,4 \pm 6,2	2,8 \pm 2,1	0,8 \pm 1,1	100	63,0 \pm 4,8	14,0 \pm 3,4	13,8 \pm 3,4	9,2 \pm 2,9	100	392
maj 2008	6,2 \pm 3,1	9,3 \pm 3,8	21,6 \pm 5,4	6,6 \pm 3,2	6,2 \pm 3,1	45,8 \pm 6,5	4,0 \pm 2,5	0,4 \pm 0,9	100	60,2 \pm 4,9	13,3 \pm 3,4	16,2 \pm 3,7	10,3 \pm 3,1	100	377
nov 2008	4,9 \pm 2,7	8,5 \pm 3,5	24,4 \pm 5,4	8,1 \pm 3,4	8,1 \pm 3,4	39,8 \pm 6,1	4,5 \pm 2,6	1,6 \pm 1,6	100	58,3 \pm 4,7	17,3 \pm 3,6	11,6 \pm 3,1	12,8 \pm 3,2	100	422

Tabell 7 Partisympatier efter antal barn (under 18 år) och intervjupersonens ålder vid intervjuårets slut
(forts)

	Med partisynpati %									Hela nettourvalet %					
	c	fp	m	kd	mp	s	v	övr	S:a	Med parti-synpati	Ingen synpati Vet ej	Vägrat	Ej an-träffad	S:a	Antal i urvalet
Summa utan barn															
maj 2006	6,4 ± 0,8	8,9 ± 0,9	27,4 ± 1,5	3,8 ± 0,6	5,2 ± 0,7	40,8 ± 1,6	5,4 ± 0,7	2,1 ± 0,5	100	51,9 ± 1,2	17,9 ± 0,9	16,0 ± 0,9	14,3 ± 0,8	100	6 842
nov 2006	7,7 ± 0,8	7,5 ± 0,8	26,7 ± 1,4	4,8 ± 0,7	6,4 ± 0,8	38,6 ± 1,5	5,4 ± 0,7	3,0 ± 0,5	100	57,9 ± 1,2	13,2 ± 0,8	14,3 ± 0,8	14,6 ± 0,8	100	6 765
maj 2007	6,4 ± 0,8	6,5 ± 0,8	25,5 ± 1,4	3,8 ± 0,6	6,1 ± 0,8	43,8 ± 1,6	5,3 ± 0,7	2,6 ± 0,5	100	56,5 ± 1,2	14,1 ± 0,8	13,4 ± 0,8	16,1 ± 0,9	100	6 968
nov 2007	6,4 ± 0,8	6,9 ± 0,8	24,4 ± 1,4	3,4 ± 0,6	5,5 ± 0,7	45,4 ± 1,6	5,4 ± 0,7	2,7 ± 0,5	100	54,9 ± 1,2	15,2 ± 0,9	13,5 ± 0,8	16,4 ± 0,9	100	6 853
maj 2008	6,2 ± 0,8	7,0 ± 0,8	23,1 ± 1,4	3,2 ± 0,6	6,1 ± 0,8	46,2 ± 1,6	5,3 ± 0,7	3,0 ± 0,6	100	52,7 ± 1,2	15,5 ± 0,9	14,9 ± 0,8	16,9 ± 0,9	100	6 994
nov 2008	6,1 ± 0,8	6,1 ± 0,8	26,5 ± 1,5	3,2 ± 0,6	5,7 ± 0,8	43,4 ± 1,6	5,9 ± 0,8	3,2 ± 0,6	100	52,2 ± 1,2	15,8 ± 0,9	14,7 ± 0,9	17,4 ± 0,9	100	6 704
Summa med barn															
maj 2006	5,1 ± 1,1	8,8 ± 1,5	28,7 ± 2,4	4,5 ± 1,1	4,1 ± 1,0	39,5 ± 2,5	7,4 ± 1,4	2,0 ± 0,7	100	57,3 ± 1,9	20,1 ± 1,6	15,8 ± 1,4	7,0 ± 1,0	100	2 489
nov 2006	6,8 ± 1,2	6,9 ± 1,2	28,4 ± 2,1	5,7 ± 1,1	4,9 ± 1,0	38,5 ± 2,3	6,5 ± 1,2	2,5 ± 0,7	100	67,9 ± 1,8	12,4 ± 1,3	12,7 ± 1,3	7,0 ± 1,0	100	2 529
maj 2007	5,2 ± 1,1	6,5 ± 1,2	26,6 ± 2,2	4,0 ± 1,0	6,1 ± 1,2	44,5 ± 2,5	5,4 ± 1,1	1,8 ± 0,7	100	62,6 ± 1,9	14,0 ± 1,4	13,4 ± 1,4	10,0 ± 1,2	100	2 458
nov 2007	3,7 ± 0,9	6,8 ± 1,2	27,4 ± 2,2	3,3 ± 0,9	5,9 ± 1,2	44,9 ± 2,5	6,4 ± 1,2	1,5 ± 0,6	100	62,6 ± 1,9	15,8 ± 1,4	12,1 ± 1,3	9,6 ± 1,2	100	2 530
maj 2008	4,3 ± 1,0	7,1 ± 1,3	26,6 ± 2,2	4,4 ± 1,0	6,9 ± 1,3	43,1 ± 2,5	5,7 ± 1,2	2,0 ± 0,7	100	60,5 ± 1,9	15,5 ± 1,4	13,8 ± 1,4	10,1 ± 1,2	100	2 507
nov 2008	3,9 ± 1,0	6,6 ± 1,2	28,8 ± 2,3	4,0 ± 1,0	7,1 ± 1,3	40,7 ± 2,4	5,9 ± 1,2	3,1 ± 0,9	100	60,3 ± 1,9	16,1 ± 1,4	13,3 ± 1,3	10,4 ± 1,2	100	2 586
Hela väljarkåren															
maj 2006	6,0 ± 0,7	8,9 ± 0,8	27,8 ± 1,2	4,0 ± 0,5	4,9 ± 0,6	40,4 ± 1,4	6,0 ± 0,7	2,1 ± 0,4	100	53,3 ± 1,0	18,4 ± 0,8	16,0 ± 0,7	12,3 ± 0,7	100	9 331
nov 2006	7,4 ± 0,7	7,3 ± 0,7	27,2 ± 1,2	5,0 ± 0,6	5,9 ± 0,6	38,6 ± 1,3	5,7 ± 0,6	2,8 ± 0,4	100	60,6 ± 1,0	13,0 ± 0,7	13,9 ± 0,7	12,5 ± 0,7	100	9 294
maj 2007	6,0 ± 0,6	6,5 ± 0,7	25,8 ± 1,2	3,9 ± 0,5	6,1 ± 0,6	44,0 ± 1,3	5,3 ± 0,6	2,4 ± 0,4	100	58,1 ± 1,0	14,1 ± 0,7	13,4 ± 0,7	14,5 ± 0,7	100	9 426
nov 2007	5,6 ± 0,6	6,9 ± 0,7	25,3 ± 1,2	3,4 ± 0,5	5,7 ± 0,6	45,2 ± 1,3	5,7 ± 0,6	2,3 ± 0,4	100	57,0 ± 1,0	15,3 ± 0,7	13,1 ± 0,7	14,6 ± 0,7	100	9 383
maj 2008	5,6 ± 0,6	7,0 ± 0,7	24,1 ± 1,2	3,5 ± 0,5	6,4 ± 0,7	45,3 ± 1,4	5,4 ± 0,6	2,7 ± 0,4	100	54,8 ± 1,0	15,5 ± 0,7	14,7 ± 0,7	15,1 ± 0,7	100	9 501
nov 2008	5,4 ± 0,6	6,2 ± 0,7	27,2 ± 1,2	3,4 ± 0,5	6,1 ± 0,7	42,5 ± 1,4	5,9 ± 0,7	3,2 ± 0,5	100	54,4 ± 1,0	15,8 ± 0,7	14,3 ± 0,7	15,5 ± 0,7	100	9 290

Tabell 8 Partisympatier efter sammanräknad förvärvsinkomst för intervjupersonen.¹ Olika inkomstår

Redovisade skattningar är procenttal \pm dubbla standardavvikelsen. Det intervall som bildas utgör ett 95-procentigt konfidensintervall, dvs ett intervall som med 95% sannolikhet innehåller det riktiga populationsvärdet om inga systematiska fel förekommer

Partisympatifördelningar är ej direkt jämförbara med valresultat bl.a. eftersom frågorna ej gäller "partival" utan "bästa parti"

Inkomstår: 2004 för PSU år 2006, 2005 för PSU år 2007 samt 2006 för PSU år 2008

¹⁾ Med inkomst avses här summan av den sammanräknade förvärvsinkomsten, dvs. inkomst av tjänst och inkomst av näringsverksamhet.

Inkomst av kapital ingår inte. Inkomstklasserna är baserade på percentiler och redovisas i följande grupper: 0-20, 21-40, 41-60, 61-80, 81-100. De är beräknade utifrån hela Sveriges befolkning över 18 år.

²⁾ I redovisningsgruppen 0 kr ingår icke deklarationspliktiga och andra som vid taxering icke registrerats med sammanräknad inkomst. En stor grupp är studerande och en annan är pensionärer med låg pension

Med partisypati %										Hela nettourvalet %					
c	fp	m	kd	mp	s	v	övr	S:a		Med parti-sympati	Ingen sympati Vet ej	Vägrat	Ej an-träffad	S:a	Antal i urvalet
0 kr sammanräknad inkomst²															
nov 2006	9,7 \pm 4,0	4,4 \pm 2,8	23,2 \pm 5,8	3,9 \pm 2,6	15,5 \pm 4,9	30,4 \pm 6,3	7,7 \pm 3,6	5,3 \pm 3,1	100	52,8 \pm 4,9	13,5 \pm 3,4	6,6 \pm 2,5	27,0 \pm 4,4	100	392
maj 2007	4,4 \pm 2,8	5,9 \pm 3,2	27,0 \pm 6,1	1,0 \pm 1,4	12,3 \pm 4,5	32,4 \pm 6,4	13,2 \pm 4,7	3,9 \pm 2,7	100	48,1 \pm 4,8	15,8 \pm 3,5	8,5 \pm 2,7	27,6 \pm 4,3	100	424
nov 2007	3,7 \pm 2,7	5,2 \pm 3,1	22,9 \pm 6,0	0,5 \pm 1,0	9,9 \pm 4,2	44,3 \pm 7,0	8,3 \pm 3,9	5,2 \pm 3,1	100	45,2 \pm 4,7	18,8 \pm 3,7	6,6 \pm 2,4	29,4 \pm 4,3	100	425
maj 2008	2,7 \pm 2,6	6,0 \pm 3,8	18,7 \pm 6,2	3,3 \pm 2,9	14,7 \pm 5,7	42,7 \pm 7,9	7,3 \pm 4,2	4,7 \pm 3,4	100	39,5 \pm 4,9	21,1 \pm 4,1	10,0 \pm 3,0	29,5 \pm 4,6	100	380
nov 2008	3,4 \pm 2,9	5,4 \pm 3,7	23,1 \pm 6,8	2,0 \pm 2,3	8,8 \pm 4,6	41,5 \pm 8,0	6,8 \pm 4,1	8,8 \pm 4,6	100	36,3 \pm 4,7	20,5 \pm 3,9	9,1 \pm 2,8	34,1 \pm 4,6	100	405
0 - 20 %															
nov 2006	9,8 \pm 1,9	8,3 \pm 1,8	24,0 \pm 2,7	4,1 \pm 1,3	10,1 \pm 1,9	32,2 \pm 3,0	7,3 \pm 1,7	4,3 \pm 1,3	100	53,7 \pm 2,3	14,1 \pm 1,6	12,9 \pm 1,6	19,2 \pm 1,8	100	1 777
maj 2007	9,0 \pm 1,9	7,1 \pm 1,7	21,9 \pm 2,7	3,9 \pm 1,3	9,9 \pm 1,9	38,2 \pm 3,2	6,9 \pm 1,7	3,1 \pm 1,1	100	50,4 \pm 2,3	16,1 \pm 1,7	11,8 \pm 1,5	21,8 \pm 1,9	100	1 805
nov 2007	9,4 \pm 2,0	7,3 \pm 1,7	23,2 \pm 2,8	3,6 \pm 1,3	9,8 \pm 2,0	37,5 \pm 3,2	7,2 \pm 1,7	2,0 \pm 0,9	100	47,2 \pm 2,3	16,7 \pm 1,7	12,5 \pm 1,5	23,6 \pm 2,0	100	1 820
maj 2008	8,5 \pm 1,9	6,3 \pm 1,7	19,0 \pm 2,7	3,7 \pm 1,3	9,3 \pm 2,0	43,7 \pm 3,4	6,3 \pm 1,7	3,2 \pm 1,2	100	44,5 \pm 2,2	18,7 \pm 1,8	13,6 \pm 1,6	23,3 \pm 1,9	100	1 886
nov 2008	7,8 \pm 1,9	5,7 \pm 1,6	22,1 \pm 2,9	4,0 \pm 1,4	10,1 \pm 2,1	39,3 \pm 3,4	6,6 \pm 1,7	4,4 \pm 1,4	100	43,4 \pm 2,3	18,4 \pm 1,8	13,3 \pm 1,6	24,9 \pm 2,0	100	1 824
21 - 40 %															
nov 2006	7,8 \pm 1,7	7,6 \pm 1,7	20,0 \pm 2,6	6,8 \pm 1,6	4,5 \pm 1,4	45,8 \pm 3,2	5,1 \pm 1,4	2,4 \pm 1,0	100	52,5 \pm 2,4	13,8 \pm 1,6	17,3 \pm 1,8	16,5 \pm 1,8	100	1 733
maj 2007	6,9 \pm 1,6	5,9 \pm 1,5	17,1 \pm 2,4	4,0 \pm 1,3	5,5 \pm 1,5	53,5 \pm 3,2	4,4 \pm 1,3	2,8 \pm 1,1	100	52,8 \pm 2,3	15,2 \pm 1,7	14,7 \pm 1,7	17,4 \pm 1,8	100	1 774
nov 2007	6,2 \pm 1,6	5,5 \pm 1,5	18,5 \pm 2,5	3,8 \pm 1,2	4,1 \pm 1,3	53,4 \pm 3,2	5,7 \pm 1,5	2,9 \pm 1,1	100	53,2 \pm 2,3	16,5 \pm 1,7	14,0 \pm 1,6	16,4 \pm 1,7	100	1 756
maj 2008	7,0 \pm 1,6	5,7 \pm 1,5	18,8 \pm 2,5	4,2 \pm 1,3	5,6 \pm 1,5	50,7 \pm 3,2	5,4 \pm 1,5	2,7 \pm 1,0	100	52,1 \pm 2,3	15,3 \pm 1,7	15,8 \pm 1,7	16,7 \pm 1,7	100	1 780
nov 2008	6,9 \pm 1,7	5,4 \pm 1,5	18,0 \pm 2,5	4,6 \pm 1,4	4,5 \pm 1,4	50,1 \pm 3,3	7,6 \pm 1,8	2,9 \pm 1,1	100	51,2 \pm 2,4	15,6 \pm 1,7	16,0 \pm 1,7	17,2 \pm 1,8	100	1 737
41 - 60 %															
nov 2006	7,3 \pm 1,5	5,7 \pm 1,4	20,6 \pm 2,4	5,6 \pm 1,4	5,1 \pm 1,3	46,6 \pm 3,0	6,3 \pm 1,5	2,8 \pm 1,0	100	61,1 \pm 2,3	15,0 \pm 1,7	13,6 \pm 1,6	10,3 \pm 1,4	100	1 784
maj 2007	4,7 \pm 1,3	5,2 \pm 1,3	21,1 \pm 2,4	5,3 \pm 1,3	4,7 \pm 1,3	52,2 \pm 2,9	4,5 \pm 1,2	2,3 \pm 0,9	100	60,0 \pm 2,2	14,5 \pm 1,6	14,0 \pm 1,6	11,5 \pm 1,5	100	1 846
nov 2007	4,0 \pm 1,2	6,0 \pm 1,4	18,6 \pm 2,3	3,6 \pm 1,1	5,3 \pm 1,3	53,7 \pm 3,0	5,7 \pm 1,4	3,1 \pm 1,0	100	58,6 \pm 2,2	16,4 \pm 1,7	13,8 \pm 1,6	11,3 \pm 1,4	100	1 853
maj 2008	4,8 \pm 1,3	6,4 \pm 1,5	17,5 \pm 2,3	3,7 \pm 1,2	6,0 \pm 1,4	52,7 \pm 3,0	6,0 \pm 1,4	2,8 \pm 1,0	100	57,2 \pm 2,3	15,0 \pm 1,6	15,0 \pm 1,6	12,8 \pm 1,5	100	1 826
nov 2008	4,6 \pm 1,3	4,9 \pm 1,3	22,8 \pm 2,6	3,6 \pm 1,2	5,5 \pm 1,4	48,6 \pm 3,1	6,4 \pm 1,5	3,4 \pm 1,1	100	56,2 \pm 2,3	15,5 \pm 1,7	15,1 \pm 1,7	13,1 \pm 1,6	100	1 770

Tabell 8 Partisympatier efter sammanräknad förvärvsinkomst för intervjupersonen. Olika inkomstår
(forts)

	Med partisympati %									Hela nettourvalet %					
	c	fp	m	kd	mp	s	v	övr	S:a	Med parti-sympati	Ingen sympati Vet ej	Vägrat	Ej anträffad	S:a	Antal i urvalet
61 - 80 %															
nov 2006	7,0 ± 1,4	6,4 ± 1,4	25,3 ± 2,4	4,7 ± 1,2	4,9 ± 1,2	42,6 ± 2,8	6,4 ± 1,4	2,6 ± 0,9	100	66,7 ± 2,2	12,6 ± 1,5	13,4 ± 1,6	7,3 ± 1,2	100	1 823
maj 2007	6,0 ± 1,4	6,8 ± 1,5	24,2 ± 2,5	3,5 ± 1,1	6,0 ± 1,4	45,8 ± 2,9	5,5 ± 1,3	2,2 ± 0,9	100	61,9 ± 2,2	14,1 ± 1,6	14,2 ± 1,6	9,9 ± 1,4	100	1 807
nov 2007	5,2 ± 1,3	5,8 ± 1,4	23,9 ± 2,5	3,7 ± 1,1	5,4 ± 1,3	48,0 ± 2,9	6,0 ± 1,4	2,0 ± 0,8	100	62,6 ± 2,3	14,6 ± 1,7	13,2 ± 1,6	9,6 ± 1,4	100	1 767
maj 2008	4,8 ± 1,3	6,9 ± 1,5	24,8 ± 2,6	2,9 ± 1,0	5,7 ± 1,4	46,9 ± 3,0	5,4 ± 1,4	2,8 ± 1,0	100	59,4 ± 2,3	15,0 ± 1,6	15,4 ± 1,7	10,1 ± 1,4	100	1 814
nov 2008	5,1 ± 1,3	5,3 ± 1,4	26,8 ± 2,7	2,6 ± 1,0	5,4 ± 1,4	46,5 ± 3,0	5,7 ± 1,4	2,5 ± 0,9	100	60,8 ± 2,3	16,1 ± 1,7	13,5 ± 1,6	9,5 ± 1,4	100	1 754
81 - 100 %															
nov 2006	5,4 ± 1,3	9,1 ± 1,6	43,2 ± 2,7	4,5 ± 1,2	3,9 ± 1,1	28,7 ± 2,5	3,5 ± 1,0	1,7 ± 0,7	100	70,3 ± 2,1	9,5 ± 1,4	13,8 ± 1,6	6,3 ± 1,1	100	1 785
maj 2007	4,6 ± 1,2	7,5 ± 1,5	41,2 ± 2,8	3,3 ± 1,0	4,1 ± 1,1	33,7 ± 2,7	4,0 ± 1,1	1,6 ± 0,7	100	67,7 ± 2,2	10,0 ± 1,4	13,6 ± 1,6	8,8 ± 1,3	100	1 770
nov 2007	4,5 ± 1,2	9,7 ± 1,7	40,1 ± 2,8	2,8 ± 1,0	3,7 ± 1,1	34,1 ± 2,7	3,9 ± 1,1	1,3 ± 0,7	100	66,4 ± 2,2	11,6 ± 1,5	13,8 ± 1,6	8,3 ± 1,3	100	1 762
maj 2008	4,3 ± 1,2	9,4 ± 1,7	38,1 ± 2,8	3,3 ± 1,0	4,7 ± 1,2	34,3 ± 2,7	4,0 ± 1,1	1,9 ± 0,8	100	64,2 ± 2,2	12,1 ± 1,5	14,4 ± 1,6	9,3 ± 1,3	100	1 815
nov 2008	4,0 ± 1,1	9,2 ± 1,7	42,4 ± 2,8	2,9 ± 1,0	5,4 ± 1,3	30,2 ± 2,6	3,8 ± 1,1	2,2 ± 0,8	100	64,7 ± 2,2	12,4 ± 1,5	14,6 ± 1,6	8,3 ± 1,3	100	1 800
Hela väljarkåren															
nov 2006	7,4 ± 0,7	7,3 ± 0,7	27,2 ± 1,2	5,0 ± 0,6	5,9 ± 0,6	38,6 ± 1,3	5,7 ± 0,6	2,8 ± 0,4	100	60,6 ± 1,0	13,0 ± 0,7	13,9 ± 0,7	12,5 ± 0,7	100	9 294
maj 2007	6,0 ± 0,6	6,5 ± 0,7	25,8 ± 1,2	3,9 ± 0,5	6,1 ± 0,6	44,0 ± 1,3	5,3 ± 0,6	2,4 ± 0,4	100	58,1 ± 1,0	14,1 ± 0,7	13,4 ± 0,7	14,5 ± 0,7	100	9 426
nov 2007	5,6 ± 0,6	6,9 ± 0,7	25,3 ± 1,2	3,4 ± 0,5	5,7 ± 0,6	45,2 ± 1,3	5,7 ± 0,6	2,3 ± 0,4	100	57,0 ± 1,0	15,3 ± 0,7	13,1 ± 0,7	14,6 ± 0,7	100	9 383
maj 2008	5,6 ± 0,6	7,0 ± 0,7	24,1 ± 1,2	3,5 ± 0,5	6,4 ± 0,7	45,3 ± 1,4	5,4 ± 0,6	2,7 ± 0,4	100	54,8 ± 1,0	15,5 ± 0,7	14,7 ± 0,7	15,1 ± 0,7	100	9 501
nov 2008	5,4 ± 0,6	6,2 ± 0,7	27,2 ± 1,2	3,4 ± 0,5	6,1 ± 0,7	42,5 ± 1,4	5,9 ± 0,7	3,2 ± 0,5	100	54,4 ± 1,0	15,8 ± 0,7	14,3 ± 0,7	15,5 ± 0,7	100	9 290

Tabell 9 Partisympatier i 10 regioner

Redovisade skattningar är procenttal \pm dubbla standardavvikelsen. Det intervall som bildas utgör ett 95-procentigt konfidensintervall, dvs ett intervall som med 95% sannolikhet innehåller det riktiga populationsvärdet om inga systematiska fel förekommer

Partisympatifördelningar är ej direkt jämförbara med valresultat bl.a. eftersom frågorna ej gäller "partival" utan "bästa parti"

	Med partisympati %									Hela nettourvalet %					
	c	fp	m	kd	mp	s	v	övr	S:a	Med parti-sympati	Ingen sympati Vet ej	Vägrat	Ej anträffad	S:a	Antal i urvalet
Stormalmö (Malmö, Lund, Trelleborg, Staffanstorps, Burlöv, Vellinge, Kävlinge, Lomma, Skurup, Höör, Eslöv och Svedala)															
maj 2006	4,0 \pm 2,1	12,7 \pm 3,6	34,9 \pm 5,2	1,5 \pm 1,3	6,2 \pm 2,6	31,2 \pm 5,0	4,9 \pm 2,4	4,6 \pm 2,3	100	53,1 \pm 4,0	17,9 \pm 3,0	13,9 \pm 2,8	15,1 \pm 2,8	100	610
nov 2006	5,8 \pm 2,4	7,7 \pm 2,7	32,3 \pm 4,8	4,4 \pm 2,1	6,0 \pm 2,4	31,0 \pm 4,7	5,5 \pm 2,3	7,4 \pm 2,7	100	60,0 \pm 3,9	10,9 \pm 2,5	13,7 \pm 2,7	15,5 \pm 2,9	100	608
maj 2007	5,5 \pm 2,4	6,4 \pm 2,5	29,6 \pm 4,7	1,4 \pm 1,2	6,9 \pm 2,6	39,9 \pm 5,1	3,9 \pm 2,0	6,4 \pm 2,5	100	58,0 \pm 3,9	11,6 \pm 2,5	12,7 \pm 2,6	17,7 \pm 3,0	100	622
nov 2007	2,5 \pm 1,6	8,8 \pm 2,9	29,1 \pm 4,7	2,8 \pm 1,7	7,6 \pm 2,8	41,5 \pm 5,1	4,0 \pm 2,0	3,7 \pm 2,0	100	58,5 \pm 3,9	12,6 \pm 2,6	12,2 \pm 2,6	16,7 \pm 3,0	100	605
maj 2008	1,6 \pm 1,4	7,7 \pm 2,9	29,7 \pm 5,0	2,8 \pm 1,8	7,1 \pm 2,8	41,5 \pm 5,4	3,7 \pm 2,1	5,9 \pm 2,6	100	53,0 \pm 4,0	15,1 \pm 2,8	12,3 \pm 2,6	19,7 \pm 3,2	100	610
nov 2008	2,6 \pm 1,8	6,2 \pm 2,7	31,9 \pm 5,2	3,9 \pm 2,2	7,5 \pm 2,9	38,8 \pm 5,5	4,2 \pm 2,3	4,9 \pm 2,4	100	50,7 \pm 4,0	15,4 \pm 2,9	12,4 \pm 2,6	21,5 \pm 3,3	100	605
Övriga södra Götaland (län: 10, 12 utom Stormalmö)															
maj 2006	6,2 \pm 2,4	9,0 \pm 2,8	32,3 \pm 4,6	1,8 \pm 1,3	3,1 \pm 1,7	41,5 \pm 4,9	3,1 \pm 1,7	3,1 \pm 1,7	100	51,2 \pm 3,6	20,7 \pm 2,9	16,5 \pm 2,6	11,6 \pm 2,3	100	762
nov 2006	7,2 \pm 2,4	9,0 \pm 2,7	31,6 \pm 4,3	2,9 \pm 1,6	4,3 \pm 1,9	38,1 \pm 4,5	2,9 \pm 1,6	4,0 \pm 1,8	100	59,3 \pm 3,5	14,2 \pm 2,5	13,8 \pm 2,5	12,6 \pm 2,4	100	752
maj 2007	5,6 \pm 2,2	8,4 \pm 2,6	26,2 \pm 4,2	3,5 \pm 1,7	4,4 \pm 2,0	45,3 \pm 4,7	3,5 \pm 1,7	3,0 \pm 1,6	100	57,2 \pm 3,6	15,9 \pm 2,6	12,2 \pm 2,3	14,7 \pm 2,5	100	748
nov 2007	5,1 \pm 2,2	7,9 \pm 2,7	29,6 \pm 4,5	2,3 \pm 1,5	3,5 \pm 1,8	44,3 \pm 4,9	3,3 \pm 1,8	4,1 \pm 1,9	100	53,5 \pm 3,6	15,0 \pm 2,6	13,8 \pm 2,5	17,7 \pm 2,8	100	739
maj 2008	5,2 \pm 2,2	7,1 \pm 2,5	27,8 \pm 4,4	3,0 \pm 1,7	4,4 \pm 2,0	44,8 \pm 4,8	2,0 \pm 1,4	5,7 \pm 2,3	100	54,3 \pm 3,6	15,9 \pm 2,6	14,3 \pm 2,5	15,5 \pm 2,6	100	748
nov 2008	4,1 \pm 2,0	6,9 \pm 2,5	30,4 \pm 4,6	1,8 \pm 1,3	4,4 \pm 2,0	44,5 \pm 4,9	2,6 \pm 1,6	5,4 \pm 2,2	100	53,1 \pm 3,6	16,3 \pm 2,7	15,2 \pm 2,6	15,4 \pm 2,6	100	736
Småland med öarna (län: 06, 07, 08, 09)															
maj 2006	9,8 \pm 2,7	6,2 \pm 2,2	23,7 \pm 3,9	8,3 \pm 2,5	3,2 \pm 1,6	42,3 \pm 4,5	4,7 \pm 1,9	1,7 \pm 1,2	100	54,0 \pm 3,3	20,9 \pm 2,7	16,1 \pm 2,4	9,0 \pm 1,9	100	866
nov 2006	11,6 \pm 2,8	4,3 \pm 1,8	22,2 \pm 3,6	10,0 \pm 2,6	4,3 \pm 1,8	41,2 \pm 4,3	4,5 \pm 1,8	2,0 \pm 1,2	100	60,1 \pm 3,3	15,9 \pm 2,5	13,0 \pm 2,3	11,0 \pm 2,1	100	848
maj 2007	8,7 \pm 2,4	5,4 \pm 1,9	19,9 \pm 3,4	9,1 \pm 2,5	4,1 \pm 1,7	46,4 \pm 4,3	3,5 \pm 1,6	3,1 \pm 1,5	100	61,8 \pm 3,3	15,8 \pm 2,5	10,8 \pm 2,1	11,6 \pm 2,2	100	840
nov 2007	7,8 \pm 2,4	5,1 \pm 2,0	21,1 \pm 3,6	7,6 \pm 2,4	4,7 \pm 1,9	46,9 \pm 4,4	4,3 \pm 1,8	2,5 \pm 1,4	100	58,7 \pm 3,4	18,5 \pm 2,6	11,3 \pm 2,2	11,5 \pm 2,2	100	832
maj 2008	7,8 \pm 2,5	4,6 \pm 2,0	18,4 \pm 3,7	7,8 \pm 2,5	4,8 \pm 2,0	49,3 \pm 4,7	4,4 \pm 1,9	2,8 \pm 1,5	100	51,3 \pm 3,4	21,6 \pm 2,8	13,6 \pm 2,3	13,5 \pm 2,3	100	846
nov 2008	7,3 \pm 2,4	4,5 \pm 1,9	22,5 \pm 3,9	7,0 \pm 2,4	4,3 \pm 1,9	46,0 \pm 4,7	5,2 \pm 2,1	3,2 \pm 1,6	100	53,2 \pm 3,4	20,1 \pm 2,7	15,0 \pm 2,4	11,7 \pm 2,2	100	829
Göteborgs kommun															
maj 2006	1,1 \pm 1,2	12,5 \pm 3,9	31,0 \pm 5,4	3,2 \pm 2,1	8,2 \pm 3,2	31,7 \pm 5,4	9,6 \pm 3,5	2,9 \pm 1,9	100	55,6 \pm 4,3	13,9 \pm 3,0	15,6 \pm 3,2	14,9 \pm 3,1	100	505
nov 2006	2,4 \pm 1,7	10,5 \pm 3,5	26,8 \pm 5,1	4,4 \pm 2,3	11,2 \pm 3,6	33,6 \pm 5,4	7,5 \pm 3,0	3,7 \pm 2,2	100	59,2 \pm 4,3	10,2 \pm 2,7	12,3 \pm 2,9	18,3 \pm 3,4	100	498
maj 2007	1,8 \pm 1,6	7,9 \pm 3,2	28,1 \pm 5,3	4,0 \pm 2,3	11,5 \pm 3,8	35,6 \pm 5,6	9,0 \pm 3,4	2,2 \pm 1,7	100	55,4 \pm 4,4	11,4 \pm 2,8	11,4 \pm 2,8	21,9 \pm 3,6	100	502
nov 2007	4,1 \pm 2,4	7,4 \pm 3,1	23,8 \pm 5,1	2,6 \pm 1,9	12,3 \pm 3,9	40,2 \pm 5,9	7,4 \pm 3,1	2,2 \pm 1,8	100	53,7 \pm 4,4	14,2 \pm 3,1	16,6 \pm 3,3	15,6 \pm 3,2	100	501
maj 2008	2,2 \pm 1,8	7,8 \pm 3,2	27,1 \pm 5,3	4,1 \pm 2,4	10,8 \pm 3,7	38,3 \pm 5,8	6,0 \pm 2,8	3,7 \pm 2,3	100	53,6 \pm 4,4	12,0 \pm 2,8	16,1 \pm 3,2	18,3 \pm 3,4	100	502
nov 2008	3,7 \pm 2,4	10,7 \pm 3,9	26,8 \pm 5,6	4,1 \pm 2,5	7,8 \pm 3,4	36,2 \pm 6,0	7,0 \pm 3,2	3,7 \pm 2,4	100	49,4 \pm 4,4	14,6 \pm 3,1	16,1 \pm 3,2	19,9 \pm 3,5	100	492

Tabell 9 Partisympatier i 10 regioner
(forts)

	Med partisynpati %									Hela nettourvalet %					
	c	fp	m	kd	mp	s	v	övr	S:a	Med parti-sympati	Ingen sympati Vet ej	Vägrat	Ej an-träffad	S:a	Antal i urvalet
Övriga Västsverige (län: 13, 14, utom Göteborg)															
maj 2006	8,0 ± 2,0	9,0 ± 2,1	26,7 ± 3,3	5,2 ± 1,6	3,7 ± 1,4	39,8 ± 3,6	5,4 ± 1,7	2,3 ± 1,1	100	51,6 ± 2,6	19,1 ± 2,1	16,9 ± 2,0	12,5 ± 1,8	100	1 374
nov 2006	8,9 ± 2,0	7,0 ± 1,7	28,0 ± 3,1	5,4 ± 1,5	5,3 ± 1,5	37,4 ± 3,3	5,1 ± 1,5	3,1 ± 1,2	100	60,0 ± 2,6	13,1 ± 1,8	16,4 ± 2,0	10,5 ± 1,6	100	1 366
maj 2007	8,4 ± 1,9	7,3 ± 1,8	29,4 ± 3,1	3,2 ± 1,2	4,8 ± 1,5	39,2 ± 3,3	5,7 ± 1,6	2,1 ± 1,0	100	58,3 ± 2,6	14,6 ± 1,8	14,2 ± 1,8	12,9 ± 1,8	100	1 406
nov 2007	6,4 ± 1,7	7,5 ± 1,8	27,1 ± 3,1	3,2 ± 1,2	4,1 ± 1,4	45,1 ± 3,4	4,3 ± 1,4	2,3 ± 1,0	100	58,3 ± 2,6	16,0 ± 1,9	12,0 ± 1,7	13,7 ± 1,8	100	1 395
maj 2008	7,4 ± 1,8	7,4 ± 1,8	26,2 ± 3,1	4,3 ± 1,4	4,3 ± 1,4	43,2 ± 3,5	4,6 ± 1,5	2,7 ± 1,1	100	56,0 ± 2,6	15,2 ± 1,9	16,0 ± 1,9	12,8 ± 1,7	100	1 408
nov 2008	7,3 ± 1,8	6,3 ± 1,7	27,0 ± 3,1	4,1 ± 1,4	4,6 ± 1,5	42,9 ± 3,5	4,2 ± 1,4	3,6 ± 1,3	100	56,9 ± 2,6	15,0 ± 1,9	14,7 ± 1,9	13,4 ± 1,8	100	1 370
Stockholms kommun															
maj 2006	1,7 ± 1,2	11,4 ± 3,0	34,6 ± 4,5	2,8 ± 1,6	7,8 ± 2,6	31,3 ± 4,4	8,5 ± 2,7	1,9 ± 1,3	100	56,1 ± 3,6	13,0 ± 2,4	13,3 ± 2,4	17,6 ± 2,7	100	752
nov 2006	3,9 ± 1,8	11,5 ± 2,9	34,1 ± 4,3	3,9 ± 1,8	10,7 ± 2,8	27,0 ± 4,1	6,7 ± 2,3	2,2 ± 1,3	100	59,7 ± 3,5	10,1 ± 2,1	13,4 ± 2,4	16,8 ± 2,6	100	770
maj 2007	3,9 ± 1,8	9,9 ± 2,7	33,9 ± 4,3	2,6 ± 1,4	9,4 ± 2,7	32,2 ± 4,2	6,2 ± 2,2	1,9 ± 1,3	100	59,3 ± 3,4	9,8 ± 2,1	13,2 ± 2,4	17,7 ± 2,7	100	786
nov 2007	3,3 ± 1,7	9,3 ± 2,7	33,8 ± 4,4	2,0 ± 1,3	7,3 ± 2,4	36,0 ± 4,4	6,2 ± 2,2	2,2 ± 1,4	100	56,9 ± 3,4	12,8 ± 2,3	12,2 ± 2,3	18,1 ± 2,7	100	796
maj 2008	4,1 ± 1,8	11,5 ± 2,9	29,1 ± 4,2	1,7 ± 1,2	11,3 ± 2,9	32,8 ± 4,3	8,0 ± 2,5	1,3 ± 1,0	100	56,3 ± 3,4	10,2 ± 2,1	13,7 ± 2,4	19,8 ± 2,7	100	817
nov 2008	3,5 ± 1,7	9,2 ± 2,7	32,6 ± 4,3	2,2 ± 1,3	13,8 ± 3,2	28,5 ± 4,1	8,3 ± 2,5	2,0 ± 1,3	100	56,6 ± 3,4	11,1 ± 2,2	12,5 ± 2,3	19,8 ± 2,8	100	808
Övriga Stockholms län															
maj 2006	2,4 ± 1,3	8,8 ± 2,3	42,2 ± 4,0	4,5 ± 1,7	4,3 ± 1,7	32,7 ± 3,8	4,5 ± 1,7	0,7 ± 0,7	100	54,5 ± 3,0	16,0 ± 2,2	17,7 ± 2,3	11,8 ± 1,9	100	1 067
nov 2006	4,7 ± 1,6	8,1 ± 2,1	39,5 ± 3,8	4,6 ± 1,6	5,5 ± 1,8	31,0 ± 3,6	5,2 ± 1,7	1,4 ± 0,9	100	62,5 ± 2,9	11,8 ± 2,0	13,5 ± 2,1	12,2 ± 2,0	100	1 046
maj 2007	2,3 ± 1,2	6,5 ± 1,9	36,9 ± 3,7	4,0 ± 1,5	6,8 ± 1,9	36,3 ± 3,7	5,4 ± 1,7	1,7 ± 1,0	100	58,8 ± 2,9	12,0 ± 1,9	14,6 ± 2,1	14,6 ± 2,1	100	1 100
nov 2007	3,0 ± 1,3	8,2 ± 2,1	35,4 ± 3,7	3,8 ± 1,5	6,9 ± 2,0	36,0 ± 3,7	5,0 ± 1,7	1,7 ± 1,0	100	57,4 ± 2,9	13,4 ± 2,0	14,8 ± 2,1	14,4 ± 2,1	100	1 109
maj 2008	3,2 ± 1,4	9,4 ± 2,3	30,6 ± 3,6	3,5 ± 1,4	7,6 ± 2,1	40,0 ± 3,8	3,8 ± 1,5	1,9 ± 1,1	100	55,9 ± 2,9	13,4 ± 2,0	14,0 ± 2,0	16,7 ± 2,2	100	1 123
nov 2008	2,7 ± 1,3	8,8 ± 2,2	38,1 ± 3,8	2,7 ± 1,3	5,0 ± 1,7	35,2 ± 3,7	5,0 ± 1,7	2,6 ± 1,2	100	57,2 ± 2,9	12,1 ± 1,9	14,2 ± 2,1	16,5 ± 2,2	100	1 092
Östra Mellansverige (län: 03, 04, 05, 18, 19)															
maj 2006	6,3 ± 1,6	9,3 ± 1,9	23,2 ± 2,8	3,8 ± 1,3	6,5 ± 1,6	44,0 ± 3,3	5,5 ± 1,5	1,4 ± 0,8	100	55,1 ± 2,5	18,5 ± 1,9	15,1 ± 1,8	11,4 ± 1,6	100	1 584
nov 2006	7,3 ± 1,6	7,6 ± 1,6	23,5 ± 2,6	5,9 ± 1,5	6,2 ± 1,5	41,0 ± 3,1	6,1 ± 1,5	2,5 ± 1,0	100	63,2 ± 2,4	12,4 ± 1,6	12,9 ± 1,7	11,6 ± 1,6	100	1 585
maj 2007	6,0 ± 1,5	4,6 ± 1,4	23,2 ± 2,7	4,3 ± 1,3	5,9 ± 1,5	49,0 ± 3,2	5,1 ± 1,4	1,9 ± 0,9	100	57,5 ± 2,4	14,7 ± 1,7	13,8 ± 1,7	14,1 ± 1,7	100	1 590
nov 2007	5,8 ± 1,5	6,1 ± 1,6	22,4 ± 2,7	3,4 ± 1,2	5,5 ± 1,5	48,4 ± 3,2	6,2 ± 1,6	2,3 ± 1,0	100	57,7 ± 2,4	14,7 ± 1,7	13,3 ± 1,7	14,3 ± 1,7	100	1 591
maj 2008	5,3 ± 1,5	6,3 ± 1,6	23,3 ± 2,8	3,5 ± 1,2	5,8 ± 1,5	47,4 ± 3,3	6,4 ± 1,6	2,0 ± 0,9	100	55,9 ± 2,4	16,1 ± 1,8	14,4 ± 1,7	13,6 ± 1,7	100	1 616
nov 2008	5,6 ± 1,5	4,5 ± 1,4	27,9 ± 3,0	3,6 ± 1,2	6,0 ± 1,6	44,3 ± 3,3	5,7 ± 1,6	2,4 ± 1,0	100	54,9 ± 2,5	16,4 ± 1,8	13,4 ± 1,7	15,3 ± 1,8	100	1 568
Norra Mellansverige (län: 17, 20, 21)															
maj 2006	9,0 ± 2,6	6,1 ± 2,2	20,5 ± 3,7	2,8 ± 1,5	3,7 ± 1,7	48,3 ± 4,6	7,2 ± 2,4	2,4 ± 1,4	100	52,6 ± 3,3	20,3 ± 2,7	16,1 ± 2,4	10,9 ± 2,1	100	870
nov 2006	9,5 ± 2,5	5,5 ± 2,0	19,2 ± 3,4	4,2 ± 1,7	4,0 ± 1,7	48,8 ± 4,3	6,9 ± 2,2	1,9 ± 1,2	100	59,7 ± 3,2	15,8 ± 2,4	13,0 ± 2,2	11,5 ± 2,1	100	879
maj 2007	6,9 ± 2,2	5,9 ± 2,0	16,6 ± 3,2	2,7 ± 1,4	4,7 ± 1,8	54,6 ± 4,3	6,1 ± 2,1	2,5 ± 1,4	100	57,9 ± 3,3	18,8 ± 2,6	11,1 ± 2,1	12,1 ± 2,2	100	882
nov 2007	9,4 ± 2,6	5,0 ± 2,0	17,1 ± 3,4	2,1 ± 1,3	5,4 ± 2,0	52,0 ± 4,5	7,9 ± 2,4	1,3 ± 1,0	100	54,9 ± 3,3	19,5 ± 2,6	12,1 ± 2,2	13,6 ± 2,3	100	877
maj 2008	8,7 ± 2,6	4,1 ± 1,8	15,9 ± 3,4	2,0 ± 1,3	7,6 ± 2,4	52,5 ± 4,6	5,9 ± 2,2	3,3 ± 1,6	100	52,0 ± 3,3	18,4 ± 2,6	15,4 ± 2,4	14,2 ± 2,3	100	882
nov 2008	7,7 ± 2,5	2,4 ± 1,4	19,3 ± 3,6	2,7 ± 1,5	5,5 ± 2,1	50,2 ± 4,6	8,0 ± 2,5	4,2 ± 1,9	100	52,0 ± 3,3	19,3 ± 2,6	14,1 ± 2,3	14,6 ± 2,4	100	870

Tabell 9 Partisympatier i 10 regioner
(forts)

	Med partisynpati %									Hela nettourvalet %					S:a	Antal i urvalet
	c	fp	m	kd	mp	s	v	övr	S:a	Med parti-synpati	Ingen synpati Vet ej	Vägrat	Ej an-träffad			
Mellersta och övre Norrland (län: 22, 23, 24, 25)																
maj 2006	8,3 ± 2,5	6,0 ± 2,1	14,7 ± 3,2	3,6 ± 1,7	3,2 ± 1,6	53,7 ± 4,5	8,3 ± 2,5	2,1 ± 1,3	100	49,8 ± 3,2	21,4 ± 2,6	16,9 ± 2,4	11,9 ± 2,1	100	941	
nov 2006	9,5 ± 2,4	4,0 ± 1,6	18,2 ± 3,2	3,2 ± 1,5	4,9 ± 1,8	50,5 ± 4,2	7,4 ± 2,2	2,3 ± 1,3	100	59,0 ± 3,1	14,3 ± 2,2	15,5 ± 2,3	11,2 ± 2,0	100	942	
maj 2007	8,3 ± 2,4	4,9 ± 1,8	14,7 ± 3,0	3,0 ± 1,5	6,1 ± 2,0	56,3 ± 4,2	5,5 ± 1,9	1,1 ± 0,9	100	55,7 ± 3,2	13,8 ± 2,2	17,5 ± 2,4	13,1 ± 2,1	100	950	
nov 2007	7,1 ± 2,2	4,5 ± 1,7	14,5 ± 3,0	3,2 ± 1,5	3,5 ± 1,6	56,8 ± 4,2	8,5 ± 2,4	2,0 ± 1,2	100	57,5 ± 3,2	15,7 ± 2,3	14,1 ± 2,2	12,8 ± 2,1	100	938	
maj 2008	7,7 ± 2,3	4,5 ± 1,8	14,3 ± 3,0	2,3 ± 1,3	3,6 ± 1,6	58,5 ± 4,2	8,4 ± 2,4	0,8 ± 0,7	100	56,2 ± 3,2	15,5 ± 2,3	15,9 ± 2,3	12,4 ± 2,1	100	949	
nov 2008	7,2 ± 2,3	5,2 ± 2,0	14,0 ± 3,1	2,4 ± 1,3	4,8 ± 1,9	54,9 ± 4,4	9,8 ± 2,6	1,6 ± 1,1	100	54,2 ± 3,2	18,2 ± 2,5	15,7 ± 2,4	12,0 ± 2,1	100	920	
Hela väljarkåren																
maj 2006	6,0 ± 0,7	8,9 ± 0,8	27,8 ± 1,2	4,0 ± 0,5	4,9 ± 0,6	40,4 ± 1,4	6,0 ± 0,7	2,1 ± 0,4	100	53,3 ± 1,0	18,4 ± 0,8	16,0 ± 0,7	12,3 ± 0,7	100	9 331	
nov 2006	7,4 ± 0,7	7,3 ± 0,7	27,2 ± 1,2	5,0 ± 0,6	5,9 ± 0,6	38,6 ± 1,3	5,7 ± 0,6	2,8 ± 0,4	100	60,6 ± 1,0	13,0 ± 0,7	13,9 ± 0,7	12,5 ± 0,7	100	9 294	
maj 2007	6,0 ± 0,6	6,5 ± 0,7	25,8 ± 1,2	3,9 ± 0,5	6,1 ± 0,6	44,0 ± 1,3	5,3 ± 0,6	2,4 ± 0,4	100	58,1 ± 1,0	14,1 ± 0,7	13,4 ± 0,7	14,5 ± 0,7	100	9 426	
nov 2007	5,6 ± 0,6	6,9 ± 0,7	25,3 ± 1,2	3,4 ± 0,5	5,7 ± 0,6	45,2 ± 1,3	5,7 ± 0,6	2,3 ± 0,4	100	57,0 ± 1,0	15,3 ± 0,7	13,1 ± 0,7	14,6 ± 0,7	100	9 383	
maj 2008	5,6 ± 0,6	7,0 ± 0,7	24,1 ± 1,2	3,5 ± 0,5	6,4 ± 0,7	45,3 ± 1,4	5,4 ± 0,6	2,7 ± 0,4	100	54,8 ± 1,0	15,5 ± 0,7	14,7 ± 0,7	15,1 ± 0,7	100	9 501	
nov 2008	5,4 ± 0,6	6,2 ± 0,7	27,2 ± 1,2	3,4 ± 0,5	6,1 ± 0,7	42,5 ± 1,4	5,9 ± 0,7	3,2 ± 0,5	100	54,4 ± 1,0	15,8 ± 0,7	14,3 ± 0,7	15,5 ± 0,7	100	9 290	

Socioekonomisk indelning (SEI)

Grunden för indelning är uppgift om yrke och sysselsättning. Till huvudgruppen arbetare förs personer med yrken som vanligtvis medför organisation inom LO medan övriga anställda förs till tjänstemän. Undergrupperna har sedan klassificerats efter yrkets normala utbildningskrav.

Pensionärer och hemarbetande har sekundärkodats. I redovisningen ingår således yrkesverksamma kodade efter eget yrke tillsammans med pensionärer kodade efter tidigare yrke och hemarbetande kodade efter makes/makas yrke.

Socioekonomisk grupp	Definition	Exempel på yrke
Arbetare	Yrken normalt organiserade inom LO	
Ej facklärd, varuproducerande	Yrken med krav på högst 2 års utbildning efter grundskola	Borrare, gjutare, industrimålare, konditoriarbetare, skogshuggare, yrkesfiskare
Ej facklärd, tjänsteproducerande	Yrken med krav på högst 2 års utbildning efter grundskola	Affärsbiträde, banvakt, barnvårdare, hamnarbetare
Facklärd, varuproducerande	Yrken med krav på minst 2 års utbildning efter grundskola	Bagare, betongarbetare, elektriker, grafiker, konditor, verktygsarbetare
Facklärd, tjänsteproducerande	Yrken med krav på minst 2 års utbildning efter grundskola	Barnsköterska, frisör, servitör, undersköterska
Tjänstemän	Yrken normalt organiserade i TCO eller SACO	
Lägre tjänstemän I	Yrken med krav på högst 2 års utbildning efter grundskola	Kartritare, stansoperatör, telefonist, underbefäl
Lägre tjänstemän II	Yrken med 2 men ej 3 års utbildningskrav efter grundskola	Arbetsledare, byggnadsförman, polis, sekreterare
Tjänstemän på mellannivå	Yrken med 3 men ej 6 års utbildningskrav efter grundskola	Bankkassör, hovmästare, ingenjör, sjuksköterska
Högre tjänstemän	Yrken med minst 6 års utbildningskrav efter grundskola	Apotekare, bankkamrer, byråchef, läkare, sjökaptän
Företagare	Egna företagare inkl. medhjälpare inom familjen	
Ensamföretagare	Företagare utan anställda	
Mindre företagare	Med 1-9 anställda	
Större företagare	Med 10 eller fler anställda samt lantbrukare med mer än 100 ha åker eller mer än 400 ha skog	
Lantbrukare		
Mindre lantbrukare	Lantbrukare med högst 20 ha åker och högst 100 ha skog	
Större lantbrukare	Lantbrukare med 21-100 ha åker eller 101-400 ha skog (jfr ovan)	

Källa: Socioekonomisk indelning (SEI) , Meddelanden i samordningsfrågor MIS 1982:4 och MIS 1998:3 uppdaterad 2005, SCB.

Tabell 10 Partisympatier efter socio-ekonomisk grupp (yrkesverksamma och icke yrkesverksamma

Redovisade skattningar är procenttal \pm dubbla standardavvikelsen. Det intervall som bildas utgör ett 95-procentigt konfidensintervall, dvs ett intervall som med 95% sannolikhet innehåller det riktiga populationsvärdet om inga systematiska fel förekommer

Partisympatifördelningar är *ej* direkt jämförbara med valresultat bl.a. eftersom frågorna *ej* gäller "partival" utan "bästa parti"

Med partisympati %										Hela nettourvalet %					
c	fp	m	kd	mp	s	v	övr	S:a	Med parti-sympati	Ingen sympati Vet ej	Vägrat	Ej anträffad	S:a	Antal i urvalet	
Ej facklärd arbetare, varuproducerande			(yrkesverksamma och icke yrkesverksamma)												
maj 2006	6,5 \pm 3,2	5,6 \pm 3,0	13,0 \pm 4,3	1,3 \pm 1,5	1,7 \pm 1,7	65,4 \pm 6,1	5,2 \pm 2,9	1,3 \pm 1,5	100	66,2 \pm 5,0	33,0 \pm 4,9	0,9 \pm 1,0	0,0 \pm 0,0	100	349
nov 2006	6,1 \pm 2,7	2,4 \pm 1,7	12,8 \pm 3,8	1,7 \pm 1,5	3,7 \pm 2,2	61,6 \pm 5,5	7,4 \pm 3,0	4,4 \pm 2,3	100	74,1 \pm 4,3	24,2 \pm 4,2	1,8 \pm 1,3	0,0 \pm 0,0	100	401
maj 2007	4,3 \pm 2,3	1,0 \pm 1,1	9,6 \pm 3,3	2,0 \pm 1,6	3,0 \pm 1,9	70,4 \pm 5,2	5,0 \pm 2,5	4,7 \pm 2,4	100	75,1 \pm 4,2	23,7 \pm 4,2	1,3 \pm 1,1	0,0 \pm 0,0	100	401
nov 2007	5,0 \pm 2,4	2,5 \pm 1,7	9,7 \pm 3,2	1,9 \pm 1,5	3,1 \pm 1,9	67,9 \pm 5,1	5,6 \pm 2,5	4,4 \pm 2,2	100	75,9 \pm 4,1	22,9 \pm 4,0	1,2 \pm 1,0	0,0 \pm 0,0	100	423
maj 2008	5,7 \pm 2,6	2,3 \pm 1,7	11,3 \pm 3,6	2,3 \pm 1,7	1,7 \pm 1,4	65,8 \pm 5,4	6,6 \pm 2,8	4,3 \pm 2,3	100	78,0 \pm 4,1	20,2 \pm 4,0	1,8 \pm 1,3	0,0 \pm 0,0	100	386
nov 2008	4,6 \pm 2,4	1,8 \pm 1,5	12,3 \pm 3,8	2,5 \pm 1,8	2,1 \pm 1,7	62,3 \pm 5,6	8,1 \pm 3,2	6,3 \pm 2,8	100	74,9 \pm 4,4	23,8 \pm 4,3	1,3 \pm 1,2	0,0 \pm 0,0	100	379
Ej facklärd arbetare, tjänsteproducerande			(yrkesverksamma och icke yrkesverksamma)												
maj 2006	6,6 \pm 1,9	5,9 \pm 1,8	15,7 \pm 2,8	3,5 \pm 1,4	4,5 \pm 1,6	55,0 \pm 3,8	6,2 \pm 1,8	2,7 \pm 1,2	100	66,0 \pm 2,9	31,7 \pm 2,9	2,3 \pm 0,9	0,0 \pm 0,0	100	1 006
nov 2006	6,8 \pm 1,7	4,5 \pm 1,4	17,2 \pm 2,6	4,6 \pm 1,4	3,6 \pm 1,3	53,3 \pm 3,4	6,9 \pm 1,7	3,0 \pm 1,2	100	75,4 \pm 2,6	22,3 \pm 2,5	2,3 \pm 0,9	0,0 \pm 0,0	100	1 093
maj 2007	5,1 \pm 1,6	4,7 \pm 1,5	14,7 \pm 2,5	3,0 \pm 1,2	5,5 \pm 1,6	59,8 \pm 3,5	5,0 \pm 1,5	2,3 \pm 1,1	100	74,6 \pm 2,7	23,3 \pm 2,6	2,0 \pm 0,9	0,0 \pm 0,0	100	1 029
nov 2007	4,4 \pm 1,4	4,0 \pm 1,4	13,8 \pm 2,4	3,4 \pm 1,3	4,7 \pm 1,5	60,5 \pm 3,4	6,7 \pm 1,7	2,5 \pm 1,1	100	74,0 \pm 2,6	24,3 \pm 2,6	1,8 \pm 0,8	0,0 \pm 0,0	100	1 071
maj 2008	4,0 \pm 1,4	4,2 \pm 1,5	14,0 \pm 2,5	3,1 \pm 1,3	4,7 \pm 1,6	61,1 \pm 3,6	5,9 \pm 1,7	3,1 \pm 1,3	100	72,4 \pm 2,8	26,5 \pm 2,8	1,1 \pm 0,7	0,0 \pm 0,0	100	990
nov 2008	3,7 \pm 1,4	2,5 \pm 1,2	15,9 \pm 2,7	4,1 \pm 1,5	5,6 \pm 1,7	57,7 \pm 3,7	7,0 \pm 1,9	3,7 \pm 1,4	100	70,6 \pm 2,9	26,8 \pm 2,8	2,6 \pm 1,0	0,0 \pm 0,0	100	970
Facklärd arbetare, varuproducerande			(yrkesverksamma och icke yrkesverksamma)												
maj 2006	7,4 \pm 2,4	3,4 \pm 1,7	12,3 \pm 3,0	1,3 \pm 1,1	2,5 \pm 1,4	63,8 \pm 4,5	5,8 \pm 2,2	3,6 \pm 1,7	100	66,4 \pm 3,6	31,9 \pm 3,5	1,8 \pm 1,0	0,0 \pm 0,0	100	675
nov 2006	7,1 \pm 2,2	3,9 \pm 1,7	12,0 \pm 2,8	2,7 \pm 1,4	3,7 \pm 1,6	60,9 \pm 4,2	5,2 \pm 1,9	4,6 \pm 1,8	100	77,4 \pm 3,2	21,0 \pm 3,1	1,6 \pm 1,0	0,0 \pm 0,0	100	671
maj 2007	5,9 \pm 2,1	2,3 \pm 1,3	11,0 \pm 2,8	2,0 \pm 1,3	1,8 \pm 1,2	67,5 \pm 4,2	4,9 \pm 1,9	4,5 \pm 1,8	100	75,5 \pm 3,3	23,0 \pm 3,2	1,5 \pm 1,0	0,0 \pm 0,0	100	648
nov 2007	3,8 \pm 1,6	2,7 \pm 1,4	11,7 \pm 2,7	1,9 \pm 1,2	1,9 \pm 1,2	69,0 \pm 3,9	5,3 \pm 1,9	3,8 \pm 1,6	100	76,7 \pm 3,2	22,3 \pm 3,1	1,0 \pm 0,8	0,0 \pm 0,0	100	690
maj 2008	4,5 \pm 1,7	2,4 \pm 1,3	10,0 \pm 2,5	2,6 \pm 1,4	3,0 \pm 1,4	67,1 \pm 4,0	5,6 \pm 1,9	4,8 \pm 1,8	100	76,5 \pm 3,1	21,8 \pm 3,1	1,7 \pm 1,0	0,0 \pm 0,0	100	703
nov 2008	3,2 \pm 1,6	2,1 \pm 1,3	14,0 \pm 3,1	1,9 \pm 1,2	2,1 \pm 1,3	64,1 \pm 4,3	6,8 \pm 2,3	5,9 \pm 2,1	100	72,0 \pm 3,4	26,5 \pm 3,4	1,5 \pm 0,9	0,0 \pm 0,0	100	657
Facklärd arbetare, tjänsteproducerande			(yrkesverksamma och icke yrkesverksamma)												
maj 2006	5,7 \pm 2,5	7,2 \pm 2,8	14,4 \pm 3,8	3,6 \pm 2,0	7,8 \pm 2,9	51,8 \pm 5,4	7,8 \pm 2,9	1,8 \pm 1,4	100	70,3 \pm 4,1	25,7 \pm 3,9	4,0 \pm 1,8	0,0 \pm 0,0	100	475
nov 2006	6,4 \pm 2,5	4,8 \pm 2,2	15,4 \pm 3,6	5,3 \pm 2,3	5,6 \pm 2,3	49,6 \pm 5,1	9,6 \pm 3,0	3,5 \pm 1,8	100	76,2 \pm 3,8	22,4 \pm 3,7	1,4 \pm 1,0	0,0 \pm 0,0	100	495
maj 2007	3,8 \pm 1,9	4,3 \pm 2,0	13,0 \pm 3,3	3,6 \pm 1,8	5,6 \pm 2,3	60,2 \pm 4,9	6,9 \pm 2,5	2,6 \pm 1,6	100	77,9 \pm 3,6	20,7 \pm 3,5	1,4 \pm 1,0	0,0 \pm 0,0	100	503
nov 2007	3,9 \pm 2,0	4,5 \pm 2,1	13,4 \pm 3,4	3,1 \pm 1,8	5,0 \pm 2,2	60,7 \pm 4,9	7,3 \pm 2,6	2,1 \pm 1,4	100	75,4 \pm 3,8	22,3 \pm 3,6	2,4 \pm 1,3	0,0 \pm 0,0	100	507
maj 2008	3,7 \pm 1,9	5,0 \pm 2,2	12,7 \pm 3,4	2,6 \pm 1,6	6,1 \pm 2,4	61,2 \pm 4,9	6,9 \pm 2,5	1,9 \pm 1,4	100	76,4 \pm 3,7	22,6 \pm 3,7	1,0 \pm 0,9	0,0 \pm 0,0	100	496
nov 2008	2,4 \pm 1,6	3,5 \pm 2,0	13,5 \pm 3,6	4,1 \pm 2,1	7,1 \pm 2,7	60,6 \pm 5,2	7,7 \pm 2,8	1,2 \pm 1,2	100	72,2 \pm 4,1	25,7 \pm 4,0	2,1 \pm 1,3	0,0 \pm 0,0	100	471
Summa arbetare			(yrkesverksamma och icke yrkesverksamma)												
maj 2006	6,6 \pm 1,2	5,4 \pm 1,1	14,1 \pm 1,7	2,6 \pm 0,8	4,2 \pm 1,0	58,1 \pm 2,4	6,3 \pm 1,2	2,6 \pm 0,8	100	67,0 \pm 1,8	30,8 \pm 1,8	2,3 \pm 0,6	0,0 \pm 0,0	100	2 505
nov 2006	6,7 \pm 1,1	4,1 \pm 0,9	14,9 \pm 1,6	3,8 \pm 0,8	4,0 \pm 0,9	55,8 \pm 2,2	7,0 \pm 1,1	3,7 \pm 0,8	100	75,8 \pm 1,6	22,3 \pm 1,6	1,9 \pm 0,5	0,0 \pm 0,0	100	2 660
maj 2007	4,9 \pm 1,0	3,4 \pm 0,8	12,7 \pm 1,5	2,7 \pm 0,7	4,2 \pm 0,9	63,4 \pm 2,1	5,3 \pm 1,0	3,3 \pm 0,8	100	75,6 \pm 1,7	22,8 \pm 1,6	1,7 \pm 0,5	0,0 \pm 0,0	100	2 581
nov 2007	4,3 \pm 0,9	3,5 \pm 0,8	12,5 \pm 1,4	2,7 \pm 0,7	3,8 \pm 0,8	63,9 \pm 2,1	6,3 \pm 1,1	3,1 \pm 0,8	100	75,2 \pm 1,6	23,2 \pm 1,6	1,6 \pm 0,5	0,0 \pm 0,0	100	2 691
maj 2008	4,3 \pm 0,9	3,6 \pm 0,8	12,2 \pm 1,5	2,7 \pm 0,7	4,0 \pm 0,9	63,5 \pm 2,1	6,1 \pm 1,1	3,5 \pm 0,8	100	75,2 \pm 1,7	23,5 \pm 1,6	1,4 \pm 0,5	0,0 \pm 0,0	100	2 575
nov 2008	3,4 \pm 0,8	2,5 \pm 0,7	14,4 \pm 1,6	3,3 \pm 0,8	4,4 \pm 1,0	60,7 \pm 2,3	7,2 \pm 1,2	4,2 \pm 0,9	100	71,9 \pm 1,8	26,0 \pm 1,7	2,0 \pm 0,6	0,0 \pm 0,0	100	2 477

Tabell 10 Partisympatier efter socio-ekonomisk grupp (yrkesverksamma och icke yrkesverksamma (forts))

	Med partisypati %									Hela nettourvalet %					S:a	Antal i urvalet
	c	fp	m	kd	mp	s	v	övr	S:a	Med parti-sympati	Ingen sympati Vet ej	Vägrat	Ej anträffad			
Lägre tjänstemän I	(yrkesverksamma och icke yrkesverksamma)															
maj 2006	6,1 ± 3,4	9,2 ± 4,0	19,4 ± 5,5	3,1 ± 2,4	5,1 ± 3,1	51,5 ± 7,0	5,1 ± 3,1	0,5 ± 1,0	100	70,3 ± 5,4	25,5 ± 5,1	4,3 ± 2,4	0,0 ± 0,0	100	279	
nov 2006	8,5 ± 3,4	8,5 ± 3,4	16,3 ± 4,5	5,0 ± 2,7	6,6 ± 3,0	46,9 ± 6,1	4,7 ± 2,6	3,5 ± 2,2	100	77,0 ± 4,5	21,2 ± 4,4	1,8 ± 1,4	0,0 ± 0,0	100	335	
maj 2007	6,1 ± 3,0	6,5 ± 3,1	20,7 ± 5,1	3,2 ± 2,2	4,5 ± 2,6	51,4 ± 6,2	4,5 ± 2,6	3,2 ± 2,2	100	74,4 ± 4,7	22,6 ± 4,5	3,0 ± 1,8	0,0 ± 0,0	100	332	
nov 2007	2,4 ± 1,9	4,4 ± 2,5	22,9 ± 5,2	2,8 ± 2,0	4,4 ± 2,5	55,7 ± 6,1	5,5 ± 2,8	2,0 ± 1,7	100	74,0 ± 4,7	22,5 ± 4,4	3,5 ± 2,0	0,0 ± 0,0	100	342	
maj 2008	4,0 ± 2,6	8,0 ± 3,6	21,9 ± 5,4	3,1 ± 2,3	3,1 ± 2,3	54,9 ± 6,5	3,1 ± 2,3	1,8 ± 1,7	100	71,8 ± 5,0	25,6 ± 4,9	2,6 ± 1,8	0,0 ± 0,0	100	312	
nov 2008	4,7 ± 2,7	4,7 ± 2,7	24,7 ± 5,5	2,1 ± 1,9	6,0 ± 3,0	48,9 ± 6,4	6,0 ± 3,0	3,0 ± 2,2	100	74,8 ± 4,8	22,9 ± 4,7	2,2 ± 1,6	0,0 ± 0,0	100	314	
Lägre tjänstemän II	(yrkesverksamma och icke yrkesverksamma)															
maj 2006	5,2 ± 2,1	9,0 ± 2,7	33,3 ± 4,5	4,0 ± 1,9	4,8 ± 2,0	36,6 ± 4,6	5,7 ± 2,2	1,4 ± 1,1	100	77,4 ± 3,5	20,4 ± 3,4	2,2 ± 1,2	0,0 ± 0,0	100	544	
nov 2006	5,7 ± 2,2	4,6 ± 2,0	32,8 ± 4,5	5,0 ± 2,1	3,8 ± 1,8	39,5 ± 4,7	5,5 ± 2,2	3,1 ± 1,7	100	84,3 ± 3,2	14,1 ± 3,1	1,6 ± 1,1	0,0 ± 0,0	100	496	
maj 2007	4,5 ± 2,1	6,0 ± 2,4	31,5 ± 4,7	6,0 ± 2,4	5,8 ± 2,3	41,5 ± 5,0	2,9 ± 1,7	1,8 ± 1,4	100	81,2 ± 3,5	16,6 ± 3,4	2,1 ± 1,3	0,0 ± 0,0	100	469	
nov 2007	4,5 ± 2,1	7,3 ± 2,6	32,2 ± 4,7	4,7 ± 2,1	4,5 ± 2,1	40,3 ± 4,9	4,2 ± 2,0	2,4 ± 1,5	100	81,5 ± 3,5	16,8 ± 3,4	1,7 ± 1,2	0,0 ± 0,0	100	469	
maj 2008	5,5 ± 2,2	6,7 ± 2,4	28,8 ± 4,3	5,7 ± 2,2	5,7 ± 2,2	40,0 ± 4,7	4,3 ± 1,9	3,3 ± 1,7	100	77,4 ± 3,5	20,1 ± 3,4	2,6 ± 1,3	0,0 ± 0,0	100	543	
nov 2008	5,0 ± 2,1	7,8 ± 2,6	32,1 ± 4,6	3,3 ± 1,7	4,3 ± 2,0	40,1 ± 4,8	4,0 ± 1,9	3,5 ± 1,8	100	76,4 ± 3,6	20,9 ± 3,5	2,7 ± 1,4	0,0 ± 0,0	100	522	
Tjänstemän på mellannivå	(yrkesverksamma och icke yrkesverksamma)															
maj 2006	3,7 ± 1,2	11,0 ± 2,0	30,6 ± 2,9	6,0 ± 1,5	4,6 ± 1,3	35,4 ± 3,0	6,9 ± 1,6	1,9 ± 0,9	100	77,5 ± 2,3	19,9 ± 2,2	2,5 ± 0,9	0,0 ± 0,0	100	1 269	
nov 2006	6,8 ± 1,5	10,9 ± 1,8	30,7 ± 2,7	8,1 ± 1,6	6,7 ± 1,5	30,3 ± 2,7	4,7 ± 1,2	1,9 ± 0,8	100	85,3 ± 1,9	12,0 ± 1,8	2,7 ± 0,9	0,0 ± 0,0	100	1 303	
maj 2007	5,1 ± 1,3	8,9 ± 1,7	30,1 ± 2,7	5,8 ± 1,4	7,1 ± 1,5	37,1 ± 2,9	4,7 ± 1,3	1,2 ± 0,6	100	84,5 ± 2,0	13,9 ± 1,9	1,7 ± 0,7	0,0 ± 0,0	100	1 300	
nov 2007	5,0 ± 1,3	10,8 ± 1,9	28,9 ± 2,8	4,9 ± 1,3	6,9 ± 1,6	35,9 ± 2,9	5,8 ± 1,4	1,9 ± 0,8	100	80,8 ± 2,2	17,6 ± 2,1	1,7 ± 0,7	0,0 ± 0,0	100	1 273	
maj 2008	4,7 ± 1,3	11,3 ± 2,0	27,6 ± 2,8	4,8 ± 1,4	7,4 ± 1,7	36,7 ± 3,0	5,8 ± 1,5	1,8 ± 0,8	100	79,3 ± 2,3	18,0 ± 2,2	2,6 ± 0,9	0,0 ± 0,0	100	1 215	
nov 2008	5,0 ± 1,4	9,0 ± 1,8	33,1 ± 3,0	3,9 ± 1,2	7,0 ± 1,6	35,7 ± 3,0	4,7 ± 1,3	1,7 ± 0,8	100	79,7 ± 2,3	18,2 ± 2,2	2,1 ± 0,8	0,0 ± 0,0	100	1 217	
Högre tjänstemän	(yrkesverksamma och icke yrkesverksamma)															
maj 2006	3,8 ± 1,4	13,2 ± 2,5	41,5 ± 3,6	4,2 ± 1,5	5,9 ± 1,7	25,2 ± 3,1	4,9 ± 1,6	1,2 ± 0,8	100	79,8 ± 2,6	17,4 ± 2,5	2,8 ± 1,1	0,0 ± 0,0	100	919	
nov 2006	5,5 ± 1,6	10,3 ± 2,1	41,0 ± 3,4	5,1 ± 1,5	7,1 ± 1,8	24,4 ± 3,0	5,4 ± 1,6	1,3 ± 0,8	100	86,8 ± 2,2	9,9 ± 1,9	3,4 ± 1,2	0,0 ± 0,0	100	922	
maj 2007	5,2 ± 1,5	9,2 ± 2,0	40,6 ± 3,4	3,5 ± 1,3	7,2 ± 1,8	27,9 ± 3,1	5,3 ± 1,6	1,1 ± 0,7	100	86,0 ± 2,2	12,0 ± 2,1	2,0 ± 0,9	0,0 ± 0,0	100	924	
nov 2007	5,6 ± 1,6	12,7 ± 2,4	37,3 ± 3,4	3,2 ± 1,3	7,6 ± 1,9	27,4 ± 3,2	4,9 ± 1,5	1,3 ± 0,8	100	84,0 ± 2,4	13,4 ± 2,2	2,6 ± 1,0	0,0 ± 0,0	100	920	
maj 2008	4,8 ± 1,5	11,6 ± 2,3	37,8 ± 3,5	3,6 ± 1,3	9,1 ± 2,1	26,3 ± 3,2	5,3 ± 1,6	1,5 ± 0,9	100	84,4 ± 2,4	13,8 ± 2,3	1,8 ± 0,9	0,0 ± 0,0	100	887	
nov 2008	4,6 ± 1,5	11,2 ± 2,2	38,6 ± 3,4	3,3 ± 1,3	9,0 ± 2,0	25,7 ± 3,1	6,4 ± 1,7	1,2 ± 0,7	100	83,9 ± 2,4	13,4 ± 2,2	2,8 ± 1,1	0,0 ± 0,0	100	936	
Summa tjänstemän	(yrkesverksamma och icke yrkesverksamma)															
maj 2006	4,2 ± 0,8	11,2 ± 1,3	33,6 ± 1,9	4,8 ± 0,9	5,1 ± 0,9	33,8 ± 1,9	5,9 ± 1,0	1,5 ± 0,5	100	77,5 ± 1,5	19,8 ± 1,4	2,7 ± 0,6	0,0 ± 0,0	100	3 011	
nov 2006	6,4 ± 0,9	9,4 ± 1,1	32,8 ± 1,8	6,4 ± 0,9	6,3 ± 0,9	31,6 ± 1,8	5,0 ± 0,8	2,1 ± 0,6	100	84,7 ± 1,3	12,7 ± 1,2	2,6 ± 0,6	0,0 ± 0,0	100	3 056	
maj 2007	5,1 ± 0,9	8,3 ± 1,1	32,7 ± 1,8	4,9 ± 0,8	6,7 ± 1,0	36,3 ± 1,9	4,6 ± 0,8	1,5 ± 0,5	100	83,3 ± 1,3	14,7 ± 1,3	2,0 ± 0,5	0,0 ± 0,0	100	3 025	
nov 2007	4,8 ± 0,9	10,2 ± 1,2	31,4 ± 1,8	4,1 ± 0,8	6,5 ± 1,0	36,0 ± 1,9	5,3 ± 0,9	1,8 ± 0,5	100	81,1 ± 1,4	16,7 ± 1,3	2,2 ± 0,5	0,0 ± 0,0	100	3 004	
maj 2008	4,8 ± 0,9	10,3 ± 1,2	30,5 ± 1,9	4,4 ± 0,8	7,2 ± 1,0	35,7 ± 1,9	5,1 ± 0,9	2,0 ± 0,6	100	79,7 ± 1,5	17,9 ± 1,4	2,4 ± 0,6	0,0 ± 0,0	100	2 957	
nov 2008	4,8 ± 0,9	9,1 ± 1,2	33,9 ± 1,9	3,4 ± 0,7	7,1 ± 1,0	34,5 ± 1,9	5,3 ± 0,9	1,9 ± 0,6	100	79,9 ± 1,4	17,6 ± 1,4	2,4 ± 0,6	0,0 ± 0,0	100	2 989	

Tabell 10 Partisypatier efter socio-ekonomisk grupp (yrkesverksamma och icke yrkesverksamma (forts))

Med partisypati %										Hela nettourvalet %					
c	fp	m	kd	mp	s	v	övr	S:a	Med parti-sympati	Ingen sympati Vet ej	Vägrat	Ej anträffad	S:a	Antal i urvalet	
Summa arbetare och tjänstemän										(yrkesverksamma och icke yrkesverksamma)					
maj 2006	5,2 ± 0,7	8,8 ± 0,9	25,4 ± 1,4	3,9 ± 0,6	4,7 ± 0,7	44,0 ± 1,5	6,1 ± 0,7	1,9 ± 0,4	100	72,7 ± 1,2	24,8 ± 1,1	2,5 ± 0,4	0,0 ± 0,0	100	5 516
nov 2006	6,5 ± 0,7	7,1 ± 0,7	24,9 ± 1,3	5,3 ± 0,6	5,3 ± 0,7	42,2 ± 1,4	5,9 ± 0,7	2,8 ± 0,5	100	80,6 ± 1,0	17,2 ± 1,0	2,3 ± 0,4	0,0 ± 0,0	100	5 716
maj 2007	5,0 ± 0,6	6,2 ± 0,7	24,0 ± 1,3	3,9 ± 0,6	5,6 ± 0,7	48,1 ± 1,5	4,9 ± 0,6	2,3 ± 0,4	100	79,8 ± 1,1	18,4 ± 1,0	1,8 ± 0,4	0,0 ± 0,0	100	5 606
nov 2007	4,6 ± 0,6	7,2 ± 0,8	22,9 ± 1,2	3,5 ± 0,5	5,3 ± 0,7	48,7 ± 1,5	5,7 ± 0,7	2,4 ± 0,4	100	78,3 ± 1,1	19,8 ± 1,0	1,9 ± 0,4	0,0 ± 0,0	100	5 695
maj 2008	4,6 ± 0,6	7,3 ± 0,8	22,3 ± 1,2	3,7 ± 0,6	5,8 ± 0,7	48,3 ± 1,5	5,6 ± 0,7	2,7 ± 0,5	100	77,6 ± 1,1	20,5 ± 1,1	1,9 ± 0,4	0,0 ± 0,0	100	5 532
nov 2008	4,2 ± 0,6	6,3 ± 0,7	25,6 ± 1,3	3,4 ± 0,6	6,0 ± 0,7	45,7 ± 1,5	6,1 ± 0,7	2,9 ± 0,5	100	76,3 ± 1,1	21,4 ± 1,1	2,3 ± 0,4	0,0 ± 0,0	100	5 466
Ensamföretagare (företagare)										(yrkesverksamma och icke yrkesverksamma)					
maj 2006	4,8 ± 2,7	9,2 ± 3,6	45,6 ± 6,2	4,0 ± 2,4	4,4 ± 2,5	26,0 ± 5,4	3,2 ± 2,2	2,8 ± 2,1	100	73,5 ± 4,7	24,4 ± 4,6	2,1 ± 1,5	0,0 ± 0,0	100	340
nov 2006	8,0 ± 3,3	8,8 ± 3,4	46,0 ± 6,0	4,9 ± 2,6	6,5 ± 3,0	20,9 ± 4,9	1,9 ± 1,7	3,0 ± 2,1	100	78,5 ± 4,4	17,3 ± 4,1	4,2 ± 2,1	0,0 ± 0,0	100	335
maj 2007	9,6 ± 3,6	10,0 ± 3,7	41,9 ± 6,0	3,5 ± 2,2	7,3 ± 3,2	21,2 ± 5,0	3,1 ± 2,1	3,5 ± 2,2	100	76,9 ± 4,5	20,7 ± 4,3	2,4 ± 1,6	0,0 ± 0,0	100	338
nov 2007	9,6 ± 3,7	7,5 ± 3,3	43,8 ± 6,3	3,3 ± 2,3	6,3 ± 3,1	22,1 ± 5,3	5,0 ± 2,8	2,5 ± 2,0	100	70,4 ± 4,9	26,1 ± 4,7	3,5 ± 2,0	0,0 ± 0,0	100	341
maj 2008	9,5 ± 3,5	6,5 ± 3,0	38,0 ± 5,9	3,4 ± 2,2	9,5 ± 3,5	27,0 ± 5,4	3,4 ± 2,2	2,7 ± 2,0	100	73,7 ± 4,6	23,3 ± 4,4	3,1 ± 1,8	0,0 ± 0,0	100	357
nov 2008	12,8 ± 3,8	7,6 ± 3,1	38,6 ± 5,6	3,5 ± 2,1	6,9 ± 2,9	21,7 ± 4,8	4,1 ± 2,3	4,8 ± 2,5	100	74,7 ± 4,3	21,7 ± 4,1	3,6 ± 1,9	0,0 ± 0,0	100	388
Mindre företagare (företagare)										(yrkesverksamma och icke yrkesverksamma)					
maj 2006	5,4 ± 3,4	10,2 ± 4,6	58,7 ± 7,5	4,2 ± 3,0	1,8 ± 2,0	15,6 ± 5,5	3,0 ± 2,6	1,2 ± 1,7	100	77,0 ± 5,6	22,1 ± 5,5	0,9 ± 1,3	0,0 ± 0,0	100	217
nov 2006	4,6 ± 3,1	6,3 ± 3,6	62,1 ± 7,2	4,0 ± 2,9	4,0 ± 2,9	14,9 ± 5,3	2,3 ± 2,2	1,7 ± 1,9	100	83,3 ± 5,1	13,4 ± 4,6	3,4 ± 2,4	0,0 ± 0,0	100	209
maj 2007	6,2 ± 3,5	3,4 ± 2,7	57,9 ± 7,3	3,4 ± 2,7	4,5 ± 3,0	19,1 ± 5,8	3,4 ± 2,7	2,3 ± 2,2	100	79,5 ± 5,3	19,6 ± 5,2	0,9 ± 1,2	0,0 ± 0,0	100	224
nov 2007	5,6 ± 3,5	4,9 ± 3,3	56,2 ± 7,6	2,5 ± 2,4	3,1 ± 2,7	21,6 ± 6,3	4,3 ± 3,1	1,9 ± 2,1	100	73,6 ± 5,8	22,7 ± 5,5	3,6 ± 2,5	0,0 ± 0,0	100	220
maj 2008	7,0 ± 4,0	8,2 ± 4,3	55,7 ± 7,8	5,1 ± 3,4	0,6 ± 1,2	19,0 ± 6,1	2,5 ± 2,5	1,9 ± 2,1	100	76,3 ± 5,8	19,8 ± 5,4	3,9 ± 2,6	0,0 ± 0,0	100	207
nov 2008	6,1 ± 3,7	5,5 ± 3,5	53,7 ± 7,6	6,1 ± 3,7	3,7 ± 2,9	20,7 ± 6,2	1,2 ± 1,7	3,1 ± 2,6	100	79,2 ± 5,5	17,9 ± 5,2	2,9 ± 2,3	0,0 ± 0,0	100	207
Större företagare (företagare)										(yrkesverksamma och icke yrkesverksamma)					
maj 2006	4,3 ± 4,7	8,6 ± 6,6	65,7 ± 11,1	8,6 ± 6,6	0,0 ± 0,0	11,4 ± 7,5	0,0 ± 0,0	1,4 ± 2,8	100	82,4 ± 8,1	10,6 ± 6,5	7,1 ± 5,5	0,0 ± 0,0	100	85
nov 2006	9,5 ± 7,3	4,8 ± 5,3	71,4 ± 11,2	4,8 ± 5,3	0,0 ± 0,0	7,9 ± 6,7	1,6 ± 3,1	0,0 ± 0,0	100	86,3 ± 7,9	13,7 ± 7,9	0,0 ± 0,0	0,0 ± 0,0	100	73
maj 2007	2,1 ± 4,1	6,4 ± 7,0	78,7 ± 11,7	4,3 ± 5,8	2,1 ± 4,1	6,4 ± 7,0	0,0 ± 0,0	0,0 ± 0,0	100	79,7 ± 10,3	17,0 ± 9,6	3,4 ± 4,6	0,0 ± 0,0	100	59
nov 2007	3,3 ± 4,5	0,0 ± 0,0	75,0 ± 11,0	3,3 ± 4,5	0,0 ± 0,0	18,3 ± 9,8	0,0 ± 0,0	0,0 ± 0,0	100	82,2 ± 8,8	13,7 ± 7,9	4,1 ± 4,6	0,0 ± 0,0	100	73
maj 2008	4,6 ± 5,1	7,7 ± 6,5	67,7 ± 11,4	3,1 ± 4,2	1,5 ± 3,0	15,4 ± 8,8	0,0 ± 0,0	0,0 ± 0,0	100	87,8 ± 7,5	10,8 ± 7,1	1,4 ± 2,6	0,0 ± 0,0	100	74
nov 2008	3,9 ± 5,2	1,9 ± 3,7	75,0 ± 11,8	5,8 ± 6,3	0,0 ± 0,0	9,6 ± 8,0	1,9 ± 3,7	1,9 ± 3,7	100	76,5 ± 10,1	19,1 ± 9,4	4,4 ± 4,9	0,0 ± 0,0	100	68
Ej specificerat (företagare)										(Redovisas ej. Antal i urvalet mindre än 50)					
Summa företagare										(yrkesverksamma och icke yrkesverksamma)					
maj 2006	4,9 ± 1,9	9,4 ± 2,6	53,0 ± 4,4	4,7 ± 1,9	2,9 ± 1,5	20,5 ± 3,6	2,7 ± 1,4	2,0 ± 1,3	100	75,7 ± 3,3	22,0 ± 3,2	2,3 ± 1,2	0,0 ± 0,0	100	646
nov 2006	7,0 ± 2,2	7,4 ± 2,3	54,7 ± 4,4	4,6 ± 1,8	4,8 ± 1,9	17,4 ± 3,3	2,0 ± 1,2	2,2 ± 1,3	100	80,7 ± 3,1	15,9 ± 2,9	3,4 ± 1,4	0,0 ± 0,0	100	621
maj 2007	7,6 ± 2,4	7,2 ± 2,3	51,4 ± 4,4	3,5 ± 1,6	5,8 ± 2,1	18,9 ± 3,5	2,9 ± 1,5	2,7 ± 1,4	100	78,0 ± 3,3	20,1 ± 3,1	1,9 ± 1,1	0,0 ± 0,0	100	623
nov 2007	7,3 ± 2,4	5,6 ± 2,1	52,3 ± 4,5	3,0 ± 1,6	4,3 ± 1,8	21,5 ± 3,7	4,1 ± 1,8	1,9 ± 1,3	100	72,9 ± 3,5	23,5 ± 3,3	3,6 ± 1,5	0,0 ± 0,0	100	638
maj 2008	8,0 ± 2,4	7,2 ± 2,3	47,7 ± 4,4	3,9 ± 1,7	5,5 ± 2,0	22,9 ± 3,7	2,7 ± 1,4	2,3 ± 1,3	100	76,1 ± 3,3	20,7 ± 3,1	3,3 ± 1,4	0,0 ± 0,0	100	643
nov 2008	9,7 ± 2,6	6,5 ± 2,2	47,1 ± 4,4	4,5 ± 1,8	5,1 ± 1,9	20,1 ± 3,5	3,0 ± 1,5	3,9 ± 1,7	100	76,4 ± 3,2	20,2 ± 3,1	3,5 ± 1,4	0,0 ± 0,0	100	664

Tabell 10 Partisympatier efter socio-ekonomisk grupp (yrkesverksamma och icke yrkesverksamma (forts)

Med partisypati %										Hela nettourvalet %						
c	fp	m	kd	mp	s	v	övr	S:a	Med parti-sympati	Ingen sympati Vet ej	Vägrat	Ej an-träffad	S:a	Antal i urvalet		
Mindre lantbruk	(lantbrukare)															
Större lantbruk	(lantbrukare)															
Ej specificerat	(lantbrukare)															
Summa lantbrukare																
maj 2006	66,1 ± 12,1	0,0 ± 0,0	20,3 ± 10,3	6,8 ± 6,4	0,0 ± 0,0	5,1 ± 5,6	0,0 ± 0,0	1,7 ± 3,3	100	78,7 ± 9,3	16,0 ± 8,3	5,3 ± 5,1	0,0 ± 0,0	100	75	
nov 2006	67,6 ± 10,7	4,1 ± 4,5	16,2 ± 8,4	2,7 ± 3,7	1,4 ± 2,6	5,4 ± 5,2	0,0 ± 0,0	2,7 ± 3,7	100	86,1 ± 7,3	10,5 ± 6,5	3,5 ± 3,9	0,0 ± 0,0	100	86	
maj 2007	66,2 ± 11,5	6,2 ± 5,8	18,5 ± 9,4	4,6 ± 5,1	0,0 ± 0,0	1,5 ± 3,0	0,0 ± 0,0	3,1 ± 4,2	100	73,9 ± 9,2	19,3 ± 8,3	6,8 ± 5,3	0,0 ± 0,0	100	88	
nov 2007	61,9 ± 12,0	3,2 ± 4,3	20,6 ± 10,0	3,2 ± 4,3	0,0 ± 0,0	7,9 ± 6,7	1,6 ± 3,1	1,6 ± 3,1	100	80,8 ± 8,8	16,7 ± 8,3	2,6 ± 3,5	0,0 ± 0,0	100	78	
maj 2008	64,9 ± 12,4	1,8 ± 3,4	17,5 ± 9,9	3,5 ± 4,8	1,8 ± 3,4	8,8 ± 7,3	0,0 ± 0,0	1,8 ± 3,4	100	78,1 ± 9,5	20,6 ± 9,3	1,4 ± 2,7	0,0 ± 0,0	100	73	
nov 2008	68,0 ± 12,9	0,0 ± 0,0	12,0 ± 9,0	4,0 ± 5,4	2,0 ± 3,9	12,0 ± 9,0	0,0 ± 0,0	2,0 ± 3,9	100	78,1 ± 10,1	18,8 ± 9,6	3,1 ± 4,3	0,0 ± 0,0	100	64	
Studerande																
maj 2006	5,2 ± 2,4	10,7 ± 3,3	22,3 ± 4,4	3,5 ± 1,9	11,0 ± 3,3	32,5 ± 4,9	10,7 ± 3,3	4,1 ± 2,1	100	65,7 ± 4,1	31,8 ± 4,0	2,5 ± 1,3	0,0 ± 0,0	100	525	
nov 2006	6,2 ± 2,4	10,8 ± 3,1	20,9 ± 4,0	4,1 ± 2,0	16,0 ± 3,7	28,6 ± 4,5	9,5 ± 2,9	3,9 ± 1,9	100	80,3 ± 3,5	18,2 ± 3,4	1,5 ± 1,1	0,0 ± 0,0	100	483	
maj 2007	4,5 ± 2,0	9,4 ± 2,9	18,6 ± 3,8	3,0 ± 1,7	12,7 ± 3,3	35,2 ± 4,7	13,2 ± 3,3	3,5 ± 1,8	100	75,8 ± 3,6	23,1 ± 3,6	1,1 ± 0,9	0,0 ± 0,0	100	532	
nov 2007	5,9 ± 2,7	5,3 ± 2,5	21,8 ± 4,7	2,3 ± 1,7	15,5 ± 4,1	38,0 ± 5,5	8,6 ± 3,2	2,6 ± 1,8	100	72,1 ± 4,3	27,1 ± 4,3	0,7 ± 0,8	0,0 ± 0,0	100	420	
maj 2008	4,2 ± 2,2	5,5 ± 2,5	15,8 ± 4,1	1,3 ± 1,3	15,8 ± 4,1	45,2 ± 5,5	8,7 ± 3,1	3,6 ± 2,1	100	66,8 ± 4,3	31,3 ± 4,2	1,9 ± 1,3	0,0 ± 0,0	100	464	
nov 2008	3,8 ± 2,3	6,0 ± 2,9	18,7 ± 4,7	2,6 ± 1,9	12,0 ± 3,9	41,6 ± 5,9	9,4 ± 3,5	6,0 ± 2,9	100	70,8 ± 4,6	28,4 ± 4,6	0,8 ± 0,9	0,0 ± 0,0	100	377	
Övriga inklusive bortfall																
maj 2006	12,9 ± 7,8	7,1 ± 6,0	20,0 ± 9,4	2,9 ± 3,9	2,9 ± 3,9	47,1 ± 11,7	5,7 ± 5,4	1,4 ± 2,8	100	2,7 ± 0,6	1,3 ± 0,4	51,3 ± 1,9	44,7 ± 1,9	100	2 569	
nov 2006	11,1 ± 7,8	4,8 ± 5,3	27,0 ± 11,0	1,6 ± 3,1	3,2 ± 4,3	42,9 ± 12,2	6,4 ± 6,0	3,2 ± 4,3	100	2,6 ± 0,6	1,4 ± 0,5	47,3 ± 2,0	48,7 ± 2,0	100	2 388	
maj 2007	14,6 ± 10,0	2,1 ± 4,0	10,4 ± 8,6	6,3 ± 6,9	10,4 ± 8,6	47,9 ± 14,1	6,3 ± 6,9	2,1 ± 4,0	100	1,9 ± 0,5	1,1 ± 0,4	44,1 ± 1,9	52,9 ± 1,9	100	2 577	
nov 2007	10,9 ± 8,2	5,5 ± 6,0	18,2 ± 10,2	3,6 ± 5,0	1,8 ± 3,5	50,9 ± 13,2	5,5 ± 6,0	3,6 ± 5,0	100	2,2 ± 0,6	1,3 ± 0,4	42,9 ± 1,9	53,6 ± 1,9	100	2 552	
maj 2008	10,5 ± 8,0	1,8 ± 3,4	14,0 ± 9,0	1,8 ± 3,4	10,5 ± 8,0	50,9 ± 13,0	5,3 ± 5,8	5,3 ± 5,8	100	2,0 ± 0,5	1,5 ± 0,5	45,0 ± 1,9	51,4 ± 1,9	100	2 789	
nov 2008	8,3 ± 7,0	6,7 ± 6,3	23,3 ± 10,7	3,3 ± 4,5	3,3 ± 4,5	45,0 ± 12,6	6,7 ± 6,3	3,3 ± 4,5	100	2,2 ± 0,6	1,7 ± 0,5	43,2 ± 1,9	52,9 ± 1,9	100	2 719	
Hela väljarkåren																
maj 2006	6,0 ± 0,7	8,9 ± 0,8	27,8 ± 1,2	4,0 ± 0,5	4,9 ± 0,6	40,4 ± 1,4	6,0 ± 0,7	2,1 ± 0,4	100	53,3 ± 1,0	18,4 ± 0,8	16,0 ± 0,7	12,3 ± 0,7	100	9 331	
nov 2006	7,4 ± 0,7	7,3 ± 0,7	27,2 ± 1,2	5,0 ± 0,6	5,9 ± 0,6	38,6 ± 1,3	5,7 ± 0,6	2,8 ± 0,4	100	60,6 ± 1,0	13,0 ± 0,7	13,9 ± 0,7	12,5 ± 0,7	100	9 294	
maj 2007	6,0 ± 0,6	6,5 ± 0,7	25,8 ± 1,2	3,9 ± 0,5	6,1 ± 0,6	44,0 ± 1,3	5,3 ± 0,6	2,4 ± 0,4	100	58,1 ± 1,0	14,1 ± 0,7	13,4 ± 0,7	14,5 ± 0,7	100	9 426	
nov 2007	5,6 ± 0,6	6,9 ± 0,7	25,3 ± 1,2	3,4 ± 0,5	5,7 ± 0,6	45,2 ± 1,3	5,7 ± 0,6	2,3 ± 0,4	100	57,0 ± 1,0	15,3 ± 0,7	13,1 ± 0,7	14,6 ± 0,7	100	9 383	
maj 2008	5,6 ± 0,6	7,0 ± 0,7	24,1 ± 1,2	3,5 ± 0,5	6,4 ± 0,7	45,3 ± 1,4	5,4 ± 0,6	2,7 ± 0,4	100	54,8 ± 1,0	15,5 ± 0,7	14,7 ± 0,7	15,1 ± 0,7	100	9 501	
nov 2008	5,4 ± 0,6	6,2 ± 0,7	27,2 ± 1,2	3,4 ± 0,5	6,1 ± 0,7	42,5 ± 1,4	5,9 ± 0,7	3,2 ± 0,5	100	54,4 ± 1,0	15,8 ± 0,7	14,3 ± 0,7	15,5 ± 0,7	100	9 290	

Tabell 11 Partisympatier bland yrkesverksamma och icke yrkesverksamma:

Redovisade skattningar är procenttal \pm dubbla standardavvikelsen. Det intervall som bildas utgör ett 95-procentigt konfidensintervall, dvs ett intervall som med 95% sannolikhet innehåller det riktiga populationsvärdet om inga systematiska fel förekommer

Partisympatifördelningar är ej direkt jämförbara med valresultat bl.a. eftersom frågorna ej gäller "partival" utan "bästa parti"

	Med partisympati %									Hela nettourvalet %					
	c	fp	m	kd	mp	s	v	övr	S:a	Med parti-sympati	Ingen sympati Vet ej	Vägrat	Ej anträffad	S:a	Antal i urvalet
Yrkesverksamma															
maj 2006	5,3 \pm 0,8	9,5 \pm 1,0	30,1 \pm 1,6	3,6 \pm 0,6	5,0 \pm 0,8	38,4 \pm 1,7	6,5 \pm 0,9	1,8 \pm 0,5	100	72,5 \pm 1,3	25,3 \pm 1,3	2,3 \pm 0,4	0,0 \pm 0,0	100	4 473
nov 2006	6,9 \pm 0,8	7,1 \pm 0,8	29,0 \pm 1,5	4,7 \pm 0,7	6,0 \pm 0,8	37,5 \pm 1,6	5,9 \pm 0,8	2,8 \pm 0,5	100	81,3 \pm 1,1	16,5 \pm 1,1	2,2 \pm 0,4	0,0 \pm 0,0	100	4 610
maj 2007	5,8 \pm 0,8	6,3 \pm 0,8	27,1 \pm 1,5	3,7 \pm 0,6	6,5 \pm 0,8	42,4 \pm 1,6	5,6 \pm 0,8	2,6 \pm 0,5	100	79,7 \pm 1,2	18,7 \pm 1,1	1,7 \pm 0,4	0,0 \pm 0,0	100	4 465
nov 2007	5,1 \pm 0,7	7,0 \pm 0,8	27,0 \pm 1,5	2,9 \pm 0,6	6,2 \pm 0,8	43,4 \pm 1,6	6,4 \pm 0,8	2,2 \pm 0,5	100	77,8 \pm 1,2	20,4 \pm 1,2	1,9 \pm 0,4	0,0 \pm 0,0	100	4 561
maj 2008	5,2 \pm 0,8	7,0 \pm 0,9	26,4 \pm 1,5	3,2 \pm 0,6	7,0 \pm 0,9	42,8 \pm 1,7	5,8 \pm 0,8	2,5 \pm 0,5	100	77,1 \pm 1,2	21,0 \pm 1,2	1,9 \pm 0,4	0,0 \pm 0,0	100	4 386
nov 2008	5,0 \pm 0,7	6,2 \pm 0,8	29,2 \pm 1,6	3,3 \pm 0,6	7,2 \pm 0,9	39,9 \pm 1,7	6,4 \pm 0,8	2,8 \pm 0,6	100	75,9 \pm 1,3	22,0 \pm 1,2	2,2 \pm 0,4	0,0 \pm 0,0	100	4 372
Icke yrkesverksamma															
maj 2006	7,5 \pm 1,2	7,7 \pm 1,3	23,5 \pm 2,0	4,7 \pm 1,0	4,6 \pm 1,0	44,3 \pm 2,3	5,0 \pm 1,0	2,7 \pm 0,8	100	72,3 \pm 1,8	24,6 \pm 1,7	3,1 \pm 0,7	0,0 \pm 0,0	100	2 392
nov 2006	8,4 \pm 1,3	7,7 \pm 1,2	23,6 \pm 1,9	5,8 \pm 1,1	5,8 \pm 1,1	40,6 \pm 2,2	5,3 \pm 1,0	2,9 \pm 0,8	100	78,4 \pm 1,7	18,6 \pm 1,6	2,9 \pm 0,7	0,0 \pm 0,0	100	2 393
maj 2007	6,5 \pm 1,1	6,8 \pm 1,1	23,5 \pm 1,9	4,2 \pm 0,9	5,3 \pm 1,0	47,0 \pm 2,2	4,7 \pm 0,9	2,0 \pm 0,6	100	77,7 \pm 1,6	19,9 \pm 1,6	2,4 \pm 0,6	0,0 \pm 0,0	100	2 462
nov 2007	6,7 \pm 1,2	6,5 \pm 1,1	21,9 \pm 1,9	4,4 \pm 1,0	4,7 \pm 1,0	48,9 \pm 2,3	4,3 \pm 0,9	2,6 \pm 0,7	100	76,3 \pm 1,7	21,5 \pm 1,7	2,3 \pm 0,6	0,0 \pm 0,0	100	2 358
maj 2008	6,4 \pm 1,1	7,1 \pm 1,2	19,9 \pm 1,8	4,1 \pm 0,9	5,1 \pm 1,0	49,8 \pm 2,3	4,7 \pm 1,0	3,0 \pm 0,8	100	75,3 \pm 1,7	22,5 \pm 1,7	2,2 \pm 0,6	0,0 \pm 0,0	100	2 422
nov 2008	6,2 \pm 1,1	6,2 \pm 1,1	23,4 \pm 2,0	3,7 \pm 0,9	4,0 \pm 0,9	47,6 \pm 2,4	5,1 \pm 1,0	3,8 \pm 0,9	100	75,3 \pm 1,8	21,9 \pm 1,7	2,8 \pm 0,7	0,0 \pm 0,0	100	2 307
Övriga inklusive bortfall (Redovisas ej. Antalet partisvar är mindre än 50)															
maj 2006										0,2 \pm 0,2	0,0 \pm 0,0	53,2 \pm 2,0	46,6 \pm 2,0	100	2 466
nov 2006										0,3 \pm 0,2	0,1 \pm 0,1	48,8 \pm 2,1	50,8 \pm 2,1	100	2 291
maj 2007										0,1 \pm 0,1	0,1 \pm 0,1	45,3 \pm 2,0	54,6 \pm 2,0	100	2 499
nov 2007										0,0 \pm 0,1	0,1 \pm 0,1	44,4 \pm 2,0	55,5 \pm 2,0	100	2 464
maj 2008										0,0 \pm 0,0	0,2 \pm 0,2	46,6 \pm 1,9	53,3 \pm 1,9	100	2 693
nov 2008										0,0 \pm 0,0	0,2 \pm 0,2	44,7 \pm 1,9	55,1 \pm 1,9	100	2 611
Hela väljarkåren															
maj 2006	6,0 \pm 0,7	8,9 \pm 0,8	27,8 \pm 1,2	4,0 \pm 0,5	4,9 \pm 0,6	40,4 \pm 1,4	6,0 \pm 0,7	2,1 \pm 0,4	100	53,3 \pm 1,0	18,4 \pm 0,8	16,0 \pm 0,7	12,3 \pm 0,7	100	9 331
nov 2006	7,4 \pm 0,7	7,3 \pm 0,7	27,2 \pm 1,2	5,0 \pm 0,6	5,9 \pm 0,6	38,6 \pm 1,3	5,7 \pm 0,6	2,8 \pm 0,4	100	60,6 \pm 1,0	13,0 \pm 0,7	13,9 \pm 0,7	12,5 \pm 0,7	100	9 294
maj 2007	6,0 \pm 0,6	6,5 \pm 0,7	25,8 \pm 1,2	3,9 \pm 0,5	6,1 \pm 0,6	44,0 \pm 1,3	5,3 \pm 0,6	2,4 \pm 0,4	100	58,1 \pm 1,0	14,1 \pm 0,7	13,4 \pm 0,7	14,5 \pm 0,7	100	9 426
nov 2007	5,6 \pm 0,6	6,9 \pm 0,7	25,3 \pm 1,2	3,4 \pm 0,5	5,7 \pm 0,6	45,2 \pm 1,3	5,7 \pm 0,6	2,3 \pm 0,4	100	57,0 \pm 1,0	15,3 \pm 0,7	13,1 \pm 0,7	14,6 \pm 0,7	100	9 383
maj 2008	5,6 \pm 0,6	7,0 \pm 0,7	24,1 \pm 1,2	3,5 \pm 0,5	6,4 \pm 0,7	45,3 \pm 1,4	5,4 \pm 0,6	2,7 \pm 0,4	100	54,8 \pm 1,0	15,5 \pm 0,7	14,7 \pm 0,7	15,1 \pm 0,7	100	9 501
nov 2008	5,4 \pm 0,6	6,2 \pm 0,7	27,2 \pm 1,2	3,4 \pm 0,5	6,1 \pm 0,7	42,5 \pm 1,4	5,9 \pm 0,7	3,2 \pm 0,5	100	54,4 \pm 1,0	15,8 \pm 0,7	14,3 \pm 0,7	15,5 \pm 0,7	100	9 290

Tabell 12 Partisympatier bland offentliganställda och privatanställda (yrkesverksamma)

Redovisade skattningar är procenttal \pm dubbla standardavvikelsen. Det intervall som bildas utgör ett 95-procentigt konfidensintervall, dvs ett intervall som med 95% sannolikhet innehåller det riktiga populationsvärdet om inga systematiska fel förekommer

Partisympatifördelningar är ej direkt jämförbara med valresultat bl.a. eftersom frågorna ej gäller "partival" utan "bästa parti"

	Med partisympati %									Hela nettourvalet %					
	c	fp	m	kd	mp	s	v	övr	S:a	Med parti-sympati	Ingen sympati Vet ej	Vägrat	Ej anträffad	S:a	Antal i urvalet
Statligt anställda män (yrkesverksamma)															
maj 2006	3,9 \pm 2,9	12,9 \pm 4,9	27,5 \pm 6,6	2,8 \pm 2,4	5,6 \pm 3,4	40,5 \pm 7,2	6,2 \pm 3,5	0,6 \pm 1,1	100	81,7 \pm 5,1	16,1 \pm 4,9	2,3 \pm 2,0	0,0 \pm 0,0	100	218
nov 2006	4,1 \pm 2,9	12,7 \pm 5,0	27,8 \pm 6,7	6,9 \pm 3,8	5,8 \pm 3,5	34,7 \pm 7,1	7,5 \pm 3,9	0,6 \pm 1,1	100	87,8 \pm 4,6	9,6 \pm 4,1	2,5 \pm 2,2	0,0 \pm 0,0	100	197
maj 2007	2,8 \pm 2,4	8,4 \pm 4,1	26,8 \pm 6,5	4,5 \pm 3,0	7,8 \pm 3,9	39,7 \pm 7,2	8,9 \pm 4,2	1,1 \pm 1,5	100	88,2 \pm 4,4	11,8 \pm 4,4	0,0 \pm 0,0	0,0 \pm 0,0	100	203
nov 2007	3,1 \pm 2,7	7,4 \pm 4,0	23,9 \pm 6,6	2,5 \pm 2,4	9,8 \pm 4,6	40,5 \pm 7,5	11,0 \pm 4,8	1,8 \pm 2,1	100	82,7 \pm 5,3	14,2 \pm 4,9	3,1 \pm 2,4	0,0 \pm 0,0	100	197
maj 2008	6,4 \pm 3,7	9,3 \pm 4,3	19,8 \pm 6,0	1,2 \pm 1,6	13,4 \pm 5,1	40,7 \pm 7,3	7,0 \pm 3,8	2,3 \pm 2,3	100	83,1 \pm 5,1	15,0 \pm 4,9	1,9 \pm 1,9	0,0 \pm 0,0	100	207
nov 2008	7,7 \pm 4,2	8,3 \pm 4,3	24,4 \pm 6,7	1,9 \pm 2,2	14,1 \pm 5,5	33,3 \pm 7,4	9,0 \pm 4,5	1,3 \pm 1,8	100	80,4 \pm 5,6	17,0 \pm 5,3	2,6 \pm 2,2	0,0 \pm 0,0	100	194
Statligt anställda kvinnor (yrkesverksamma)															
maj 2006	2,4 \pm 2,7	10,3 \pm 5,3	23,0 \pm 7,4	4,8 \pm 3,7	8,7 \pm 4,9	39,7 \pm 8,5	10,3 \pm 5,3	0,8 \pm 1,6	100	73,3 \pm 6,6	26,2 \pm 6,6	0,6 \pm 1,1	0,0 \pm 0,0	100	172
nov 2006	10,6 \pm 4,9	8,0 \pm 4,3	27,8 \pm 7,2	4,0 \pm 3,1	13,3 \pm 5,4	29,8 \pm 7,3	6,6 \pm 4,0	0,0 \pm 0,0	100	77,8 \pm 5,8	19,6 \pm 5,6	2,6 \pm 2,2	0,0 \pm 0,0	100	194
maj 2007	5,2 \pm 3,5	5,2 \pm 3,5	25,3 \pm 6,9	5,2 \pm 3,5	13,6 \pm 5,4	37,7 \pm 7,7	5,8 \pm 3,7	2,0 \pm 2,2	100	77,0 \pm 5,8	20,0 \pm 5,5	3,0 \pm 2,4	0,0 \pm 0,0	100	200
nov 2007	3,9 \pm 3,0	9,6 \pm 4,6	25,6 \pm 6,9	2,6 \pm 2,5	10,9 \pm 4,9	41,7 \pm 7,7	4,5 \pm 3,3	1,3 \pm 1,8	100	78,8 \pm 5,7	19,2 \pm 5,5	2,0 \pm 2,0	0,0 \pm 0,0	100	198
maj 2008	5,5 \pm 3,7	12,3 \pm 5,3	24,7 \pm 7,0	4,1 \pm 3,2	15,1 \pm 5,8	31,5 \pm 7,5	4,8 \pm 3,5	2,1 \pm 2,3	100	79,4 \pm 5,9	17,4 \pm 5,5	3,3 \pm 2,6	0,0 \pm 0,0	100	184
nov 2008	2,4 \pm 2,3	6,0 \pm 3,6	25,8 \pm 6,6	3,0 \pm 2,6	13,8 \pm 5,2	43,1 \pm 7,5	4,8 \pm 3,2	1,2 \pm 1,7	100	80,7 \pm 5,4	18,4 \pm 5,3	1,0 \pm 1,3	0,0 \pm 0,0	100	207
Kommunalt anställda män (yrkesverksamma)															
maj 2006	4,9 \pm 3,0	6,3 \pm 3,3	22,0 \pm 5,7	4,4 \pm 2,8	6,3 \pm 3,3	42,9 \pm 6,8	9,3 \pm 4,0	3,9 \pm 2,7	100	78,5 \pm 5,0	18,0 \pm 4,7	3,5 \pm 2,2	0,0 \pm 0,0	100	261
nov 2006	3,2 \pm 2,3	5,9 \pm 3,1	18,0 \pm 5,1	3,2 \pm 2,3	7,2 \pm 3,4	47,3 \pm 6,6	10,4 \pm 4,0	5,0 \pm 2,9	100	80,7 \pm 4,7	17,1 \pm 4,5	2,2 \pm 1,7	0,0 \pm 0,0	100	275
maj 2007	2,0 \pm 1,9	4,5 \pm 2,9	15,4 \pm 5,0	3,0 \pm 2,4	6,0 \pm 3,3	56,7 \pm 6,9	9,5 \pm 4,0	3,0 \pm 2,4	100	86,3 \pm 4,4	12,0 \pm 4,2	1,7 \pm 1,7	0,0 \pm 0,0	100	233
nov 2007	4,4 \pm 3,0	7,8 \pm 3,9	13,9 \pm 5,1	1,7 \pm 1,9	6,1 \pm 3,5	53,3 \pm 7,3	8,9 \pm 4,2	3,9 \pm 2,8	100	78,6 \pm 5,3	19,2 \pm 5,1	2,2 \pm 1,9	0,0 \pm 0,0	100	229
maj 2008	3,1 \pm 2,7	5,6 \pm 3,6	16,3 \pm 5,7	1,9 \pm 2,1	6,9 \pm 3,9	54,4 \pm 7,7	11,3 \pm 4,9	0,6 \pm 1,2	100	79,6 \pm 5,6	17,9 \pm 5,3	2,5 \pm 2,2	0,0 \pm 0,0	100	201
nov 2008	5,4 \pm 3,4	8,4 \pm 4,2	13,3 \pm 5,2	3,0 \pm 2,6	8,4 \pm 4,2	47,0 \pm 7,6	11,5 \pm 4,8	3,0 \pm 2,6	100	77,6 \pm 5,6	20,1 \pm 5,4	2,3 \pm 2,0	0,0 \pm 0,0	100	214
Kommunalt anställda kvinnor (yrkesverksamma)															
maj 2006	5,4 \pm 2,0	8,4 \pm 2,5	14,2 \pm 3,1	4,8 \pm 1,9	6,1 \pm 2,1	47,9 \pm 4,5	12,1 \pm 2,9	1,1 \pm 0,9	100	69,3 \pm 3,4	28,1 \pm 3,4	2,6 \pm 1,2	0,0 \pm 0,0	100	690
nov 2006	7,5 \pm 2,1	8,0 \pm 2,2	15,8 \pm 2,9	5,3 \pm 1,8	4,8 \pm 1,7	46,7 \pm 4,0	9,0 \pm 2,3	2,8 \pm 1,3	100	80,9 \pm 2,8	16,4 \pm 2,7	2,7 \pm 1,2	0,0 \pm 0,0	100	742
maj 2007	5,7 \pm 1,9	8,1 \pm 2,2	14,6 \pm 2,9	4,1 \pm 1,6	5,0 \pm 1,8	52,7 \pm 4,1	8,1 \pm 2,2	1,7 \pm 1,1	100	79,6 \pm 2,9	19,0 \pm 2,9	1,4 \pm 0,8	0,0 \pm 0,0	100	730
nov 2007	5,2 \pm 1,8	7,5 \pm 2,2	13,5 \pm 2,8	3,8 \pm 1,6	7,9 \pm 2,2	53,0 \pm 4,2	8,3 \pm 2,3	0,9 \pm 0,8	100	77,7 \pm 3,1	20,1 \pm 2,9	2,2 \pm 1,1	0,0 \pm 0,0	100	717
maj 2008	5,2 \pm 1,9	8,0 \pm 2,3	11,3 \pm 2,7	4,9 \pm 1,9	7,2 \pm 2,2	55,5 \pm 4,3	7,4 \pm 2,3	0,6 \pm 0,7	100	76,8 \pm 3,2	21,8 \pm 3,1	1,5 \pm 0,9	0,0 \pm 0,0	100	671
nov 2008	4,3 \pm 1,8	6,8 \pm 2,2	13,6 \pm 3,0	4,1 \pm 1,7	7,8 \pm 2,3	54,0 \pm 4,3	8,7 \pm 2,4	0,8 \pm 0,8	100	77,9 \pm 3,2	20,6 \pm 3,1	1,5 \pm 0,9	0,0 \pm 0,0	100	661

Tabell 12 Partisympatier bland offentliganställda och privatanställda (yrkesverksamma)
(forts)

	Med partisynpatati %								Hela nettourvalet %						
	c	fp	m	kd	mp	s	v	övr	S:a	Med parti-sympati	Ingen sympati Vet ej	Vägrat	Ej an-träffad	S:a	Antal i urvalet
Landstingsanställda män	(yrkesverksamma)								(Redovisas ej. Antal i urvalet mindre än 50)						
Landstingsanställda kvinnor	(yrkesverksamma)														
maj 2006	9,1 ± 4,4	9,1 ± 4,4	23,6 ± 6,5	4,2 ± 3,1	4,9 ± 3,3	39,4 ± 7,5	9,1 ± 4,4	0,6 ± 1,2	100	73,3 ± 5,8	24,9 ± 5,7	1,8 ± 1,7	0,0 ± 0,0	100	225
nov 2006	9,0 ± 4,0	6,5 ± 3,4	22,5 ± 5,8	5,0 ± 3,0	7,5 ± 3,7	39,5 ± 6,8	8,0 ± 3,8	2,0 ± 1,9	100	83,0 ± 4,7	15,4 ± 4,6	1,7 ± 1,6	0,0 ± 0,0	100	241
maj 2007	9,3 ± 4,1	5,2 ± 3,1	20,1 ± 5,6	5,7 ± 3,3	6,7 ± 3,5	45,4 ± 7,0	6,2 ± 3,4	1,6 ± 1,7	100	85,8 ± 4,6	12,8 ± 4,4	1,3 ± 1,5	0,0 ± 0,0	100	226
nov 2007	6,4 ± 3,7	8,7 ± 4,2	20,4 ± 6,0	5,2 ± 3,3	9,3 ± 4,3	41,3 ± 7,4	7,6 ± 4,0	1,2 ± 1,6	100	80,4 ± 5,3	18,2 ± 5,2	1,4 ± 1,6	0,0 ± 0,0	100	214
maj 2008	3,4 ± 2,9	8,8 ± 4,6	25,0 ± 7,0	5,4 ± 3,6	11,5 ± 5,1	39,9 ± 7,9	6,1 ± 3,9	0,0 ± 0,0	100	78,7 ± 5,9	17,6 ± 5,4	3,7 ± 2,7	0,0 ± 0,0	100	188
nov 2008	5,1 ± 3,7	11,6 ± 5,3	21,7 ± 6,9	4,4 ± 3,4	9,4 ± 4,9	37,7 ± 8,1	9,4 ± 4,9	0,7 ± 1,4	100	74,6 ± 6,3	21,6 ± 5,9	3,8 ± 2,8	0,0 ± 0,0	100	185
Privatanställda arbetare, män	(yrkesverksamma)														
maj 2006	6,0 ± 2,1	6,2 ± 2,1	16,8 ± 3,3	1,6 ± 1,1	2,6 ± 1,4	57,6 ± 4,3	5,4 ± 2,0	3,8 ± 1,7	100	65,5 ± 3,4	33,1 ± 3,3	1,4 ± 0,8	0,0 ± 0,0	100	764
nov 2006	7,1 ± 2,0	4,2 ± 1,6	18,0 ± 3,0	2,5 ± 1,2	3,4 ± 1,4	53,9 ± 3,9	5,3 ± 1,7	5,6 ± 1,8	100	78,5 ± 2,8	20,2 ± 2,8	1,2 ± 0,8	0,0 ± 0,0	100	820
maj 2007	5,5 ± 1,9	3,3 ± 1,5	14,6 ± 2,9	1,7 ± 1,1	3,3 ± 1,5	61,5 ± 4,0	4,3 ± 1,7	5,9 ± 1,9	100	76,3 ± 3,0	22,3 ± 3,0	1,4 ± 0,9	0,0 ± 0,0	100	762
nov 2007	4,5 ± 1,6	2,9 ± 1,3	17,2 ± 3,0	1,9 ± 1,1	2,7 ± 1,3	60,6 ± 3,8	6,4 ± 1,9	3,9 ± 1,5	100	75,4 ± 2,9	23,9 ± 2,9	0,7 ± 0,6	0,0 ± 0,0	100	828
maj 2008	4,7 ± 1,7	2,6 ± 1,3	14,9 ± 2,9	1,7 ± 1,1	3,1 ± 1,4	61,0 ± 4,0	6,4 ± 2,0	5,7 ± 1,9	100	74,2 ± 3,1	24,1 ± 3,0	1,7 ± 0,9	0,0 ± 0,0	100	780
nov 2008	4,1 ± 1,7	1,5 ± 1,0	19,7 ± 3,4	1,9 ± 1,1	2,4 ± 1,3	58,5 ± 4,2	5,7 ± 2,0	6,3 ± 2,0	100	69,8 ± 3,2	28,7 ± 3,2	1,5 ± 0,9	0,0 ± 0,0	100	777
Privatanställda arbetare, kvinnor	(yrkesverksamma)														
maj 2006	7,0 ± 3,8	8,7 ± 4,2	18,0 ± 5,7	4,1 ± 3,0	8,1 ± 4,1	44,2 ± 7,4	8,1 ± 4,1	1,7 ± 2,0	100	57,5 ± 5,6	40,1 ± 5,6	2,3 ± 1,7	0,0 ± 0,0	100	299
nov 2006	6,8 ± 3,0	4,1 ± 2,4	19,9 ± 4,8	4,9 ± 2,6	6,8 ± 3,0	47,7 ± 6,0	7,5 ± 3,2	2,3 ± 1,8	100	76,0 ± 4,5	22,9 ± 4,4	1,1 ± 1,1	0,0 ± 0,0	100	350
maj 2007	5,3 ± 2,8	3,7 ± 2,4	15,5 ± 4,5	4,1 ± 2,5	9,8 ± 3,7	51,0 ± 6,3	9,0 ± 3,6	1,6 ± 1,6	100	69,8 ± 4,8	28,5 ± 4,7	1,7 ± 1,4	0,0 ± 0,0	100	351
nov 2007	2,8 ± 1,9	5,3 ± 2,6	14,9 ± 4,2	3,2 ± 2,1	5,7 ± 2,7	57,1 ± 5,8	7,8 ± 3,1	3,2 ± 2,1	100	72,1 ± 4,4	26,9 ± 4,4	1,0 ± 1,0	0,0 ± 0,0	100	391
maj 2008	2,6 ± 1,9	5,3 ± 2,7	16,5 ± 4,5	1,9 ± 1,6	7,9 ± 3,2	55,3 ± 6,0	7,1 ± 3,1	3,4 ± 2,2	100	70,9 ± 4,6	28,0 ± 4,5	1,1 ± 1,0	0,0 ± 0,0	100	375
nov 2008	1,7 ± 1,7	3,0 ± 2,2	18,8 ± 5,0	3,9 ± 2,5	9,0 ± 3,7	47,9 ± 6,4	10,3 ± 3,9	5,6 ± 2,9	100	68,4 ± 4,9	28,1 ± 4,8	3,5 ± 2,0	0,0 ± 0,0	100	342
Privatanställda tjänstemän, män	(yrkesverksamma)														
maj 2006	3,1 ± 1,5	10,2 ± 2,6	47,1 ± 4,3	2,9 ± 1,5	2,9 ± 1,5	30,1 ± 4,0	2,3 ± 1,3	1,4 ± 1,0	100	79,1 ± 3,1	18,4 ± 3,0	2,5 ± 1,2	0,0 ± 0,0	100	647
nov 2006	4,0 ± 1,6	7,8 ± 2,2	46,8 ± 4,2	4,5 ± 1,7	5,2 ± 1,9	27,4 ± 3,7	2,4 ± 1,3	2,0 ± 1,2	100	86,0 ± 2,7	12,1 ± 2,5	1,9 ± 1,0	0,0 ± 0,0	100	644
maj 2007	4,8 ± 1,9	6,1 ± 2,1	45,5 ± 4,3	3,8 ± 1,7	6,1 ± 2,1	29,1 ± 4,0	2,0 ± 1,2	2,6 ± 1,4	100	83,9 ± 2,9	14,5 ± 2,8	1,7 ± 1,0	0,0 ± 0,0	100	602
nov 2007	4,1 ± 1,7	9,1 ± 2,5	44,6 ± 4,3	2,2 ± 1,3	5,1 ± 1,9	28,8 ± 3,9	3,6 ± 1,6	2,6 ± 1,4	100	82,8 ± 3,0	15,7 ± 2,9	1,5 ± 1,0	0,0 ± 0,0	100	612
maj 2008	4,0 ± 1,7	7,0 ± 2,2	43,3 ± 4,4	3,8 ± 1,7	4,8 ± 1,9	30,5 ± 4,0	3,6 ± 1,6	3,0 ± 1,5	100	80,0 ± 3,1	18,4 ± 3,0	1,6 ± 1,0	0,0 ± 0,0	100	624
nov 2008	2,9 ± 1,5	8,0 ± 2,4	49,0 ± 4,3	2,7 ± 1,4	5,3 ± 1,9	26,4 ± 3,8	3,3 ± 1,6	2,3 ± 1,3	100	80,3 ± 3,1	17,4 ± 2,9	2,4 ± 1,2	0,0 ± 0,0	100	638

Tabell 12 Partisympatier bland offentliganställda och privatanställda (yrkesverksamma)
(forts)

	Med partisypati %									Hela nettourvalet %					
	c	fp	m	kd	mp	s	v	övr	S:a	Med parti-sympati	Ingen sympati Vet ej	Vägrat	Ej anträffad	S:a	Antal i urvalet
Privatanställda tjänstemän, kvinnor (yrkesverksamma)															
maj 2006	4,6 ± 2,1	13,8 ± 3,4	36,2 ± 4,8	4,3 ± 2,0	7,1 ± 2,6	28,8 ± 4,5	4,6 ± 2,1	0,5 ± 0,7	100	77,2 ± 3,7	20,1 ± 3,5	2,8 ± 1,4	0,0 ± 0,0	100	508
nov 2006	7,7 ± 2,5	10,7 ± 2,9	31,1 ± 4,4	8,8 ± 2,7	8,4 ± 2,6	27,6 ± 4,2	4,6 ± 2,0	1,2 ± 1,0	100	82,1 ± 3,3	15,1 ± 3,1	2,9 ± 1,4	0,0 ± 0,0	100	525
maj 2007	4,8 ± 2,0	9,5 ± 2,7	34,9 ± 4,5	4,8 ± 2,0	7,7 ± 2,5	33,1 ± 4,4	4,1 ± 1,9	1,1 ± 1,0	100	81,1 ± 3,3	16,5 ± 3,1	2,4 ± 1,3	0,0 ± 0,0	100	544
nov 2007	5,3 ± 2,1	10,1 ± 2,8	34,5 ± 4,5	3,9 ± 1,8	6,2 ± 2,3	34,3 ± 4,5	4,8 ± 2,0	0,9 ± 0,9	100	78,5 ± 3,4	19,3 ± 3,3	2,2 ± 1,2	0,0 ± 0,0	100	554
maj 2008	5,3 ± 2,1	9,8 ± 2,8	34,8 ± 4,6	3,6 ± 1,8	6,7 ± 2,4	33,4 ± 4,5	5,3 ± 2,1	1,2 ± 1,0	100	78,6 ± 3,5	19,9 ± 3,4	1,5 ± 1,0	0,0 ± 0,0	100	533
nov 2008	5,1 ± 2,2	7,6 ± 2,6	37,9 ± 4,8	3,6 ± 1,8	8,7 ± 2,8	30,3 ± 4,5	5,6 ± 2,3	1,3 ± 1,1	100	77,8 ± 3,6	21,0 ± 3,6	1,2 ± 1,0	0,0 ± 0,0	100	505
Övriga yrkesverksamma män															
maj 2006	7,1 ± 2,7	8,6 ± 3,0	54,3 ± 5,3	2,7 ± 1,7	2,4 ± 1,6	20,7 ± 4,3	3,5 ± 2,0	0,9 ± 1,0	100	77,1 ± 3,9	20,5 ± 3,8	2,5 ± 1,5	0,0 ± 0,0	100	440
nov 2006	10,6 ± 3,4	5,3 ± 2,5	58,1 ± 5,4	3,1 ± 1,9	4,1 ± 2,2	13,8 ± 3,8	2,8 ± 1,8	2,2 ± 1,6	100	81,2 ± 3,9	15,2 ± 3,6	3,6 ± 1,8	0,0 ± 0,0	100	394
maj 2007	11,3 ± 3,5	5,8 ± 2,6	52,3 ± 5,6	2,9 ± 1,9	6,5 ± 2,7	15,5 ± 4,0	2,3 ± 1,7	3,6 ± 2,1	100	77,5 ± 4,1	20,3 ± 3,9	2,3 ± 1,5	0,0 ± 0,0	100	400
nov 2007	11,2 ± 3,5	5,6 ± 2,6	51,0 ± 5,6	3,0 ± 1,9	4,6 ± 2,4	19,7 ± 4,5	2,6 ± 1,8	2,3 ± 1,7	100	75,4 ± 4,2	20,8 ± 4,0	3,7 ± 1,9	0,0 ± 0,0	100	403
maj 2008	11,4 ± 3,6	5,9 ± 2,6	48,5 ± 5,6	4,2 ± 2,3	5,2 ± 2,5	19,9 ± 4,5	2,9 ± 1,9	2,0 ± 1,6	100	77,1 ± 4,1	19,9 ± 3,9	3,0 ± 1,7	0,0 ± 0,0	100	398
nov 2008	12,3 ± 3,7	5,5 ± 2,6	46,1 ± 5,6	3,9 ± 2,2	3,9 ± 2,2	21,1 ± 4,6	2,9 ± 1,9	4,2 ± 2,3	100	75,7 ± 4,2	20,4 ± 3,9	3,9 ± 1,9	0,0 ± 0,0	100	407
Övriga yrkesverksamma kvinnor															
maj 2006	6,2 ± 4,2	10,1 ± 5,2	39,5 ± 8,4	5,4 ± 3,9	8,5 ± 4,8	21,7 ± 7,1	5,4 ± 3,9	3,1 ± 3,0	100	67,5 ± 6,6	30,4 ± 6,5	2,1 ± 2,0	0,0 ± 0,0	100	191
nov 2006	7,4 ± 4,4	8,9 ± 4,8	40,0 ± 8,3	4,4 ± 3,5	9,6 ± 5,0	23,7 ± 7,2	3,0 ± 2,9	3,0 ± 2,9	100	79,4 ± 6,1	18,2 ± 5,8	2,4 ± 2,3	0,0 ± 0,0	100	170
maj 2007	10,8 ± 5,6	10,0 ± 5,4	32,5 ± 8,4	4,2 ± 3,6	8,3 ± 5,0	24,2 ± 7,7	8,3 ± 5,0	1,7 ± 2,3	100	75,5 ± 6,7	22,6 ± 6,5	1,9 ± 2,1	0,0 ± 0,0	100	159
nov 2007	6,1 ± 4,4	5,3 ± 4,1	43,0 ± 9,1	1,8 ± 2,4	8,8 ± 5,2	24,6 ± 7,9	9,7 ± 5,4	0,9 ± 1,7	100	72,6 ± 7,0	24,2 ± 6,7	3,2 ± 2,8	0,0 ± 0,0	100	157
maj 2008	6,2 ± 4,2	8,5 ± 4,8	38,8 ± 8,4	1,6 ± 2,1	12,4 ± 5,7	24,8 ± 7,5	4,7 ± 3,6	3,1 ± 3,0	100	73,7 ± 6,5	22,9 ± 6,2	3,4 ± 2,7	0,0 ± 0,0	100	175
nov 2008	8,7 ± 4,5	8,1 ± 4,4	40,3 ± 7,9	5,4 ± 3,6	12,1 ± 5,2	19,5 ± 6,4	4,7 ± 3,4	1,3 ± 1,9	100	75,3 ± 6,0	23,2 ± 5,9	1,5 ± 1,7	0,0 ± 0,0	100	198
Icke yrkesverksamma män															
maj 2006	6,6 ± 1,7	8,0 ± 1,9	27,2 ± 3,1	3,9 ± 1,3	3,3 ± 1,2	42,3 ± 3,4	4,8 ± 1,5	3,9 ± 1,3	100	75,6 ± 2,6	22,5 ± 2,5	2,0 ± 0,8	0,0 ± 0,0	100	1 077
nov 2006	7,8 ± 1,8	7,2 ± 1,7	25,7 ± 2,9	4,6 ± 1,4	4,8 ± 1,4	40,6 ± 3,3	5,2 ± 1,5	4,2 ± 1,3	100	79,9 ± 2,4	16,9 ± 2,2	3,2 ± 1,0	0,0 ± 0,0	100	1 080
maj 2007	5,5 ± 1,5	6,9 ± 1,7	25,9 ± 2,9	2,6 ± 1,0	4,6 ± 1,4	46,6 ± 3,3	5,4 ± 1,5	2,6 ± 1,0	100	79,3 ± 2,4	19,1 ± 2,3	1,6 ± 0,7	0,0 ± 0,0	100	1 123
nov 2007	5,9 ± 1,6	6,4 ± 1,7	22,0 ± 2,9	3,2 ± 1,2	4,2 ± 1,4	50,1 ± 3,5	5,0 ± 1,5	3,1 ± 1,2	100	78,7 ± 2,5	19,2 ± 2,4	2,1 ± 0,9	0,0 ± 0,0	100	1 027
maj 2008	5,1 ± 1,5	8,3 ± 1,9	20,3 ± 2,7	2,9 ± 1,1	2,6 ± 1,1	51,4 ± 3,4	5,0 ± 1,5	4,3 ± 1,4	100	77,7 ± 2,5	20,0 ± 2,4	2,3 ± 0,9	0,0 ± 0,0	100	1 076
nov 2008	5,2 ± 1,5	6,2 ± 1,7	25,8 ± 3,0	2,5 ± 1,1	2,4 ± 1,1	47,2 ± 3,5	5,8 ± 1,6	4,9 ± 1,5	100	79,0 ± 2,5	18,7 ± 2,4	2,3 ± 0,9	0,0 ± 0,0	100	1 005
Icke yrkesverksamma kvinnor															
maj 2006	8,2 ± 1,8	7,4 ± 1,7	20,3 ± 2,6	5,5 ± 1,5	5,7 ± 1,5	46,0 ± 3,2	5,3 ± 1,4	1,6 ± 0,8	100	69,6 ± 2,5	26,4 ± 2,4	4,0 ± 1,1	0,0 ± 0,0	100	1 315
nov 2006	9,0 ± 1,8	8,1 ± 1,7	21,8 ± 2,5	6,7 ± 1,5	6,6 ± 1,5	40,6 ± 3,0	5,4 ± 1,4	1,8 ± 0,8	100	77,2 ± 2,3	20,0 ± 2,2	2,7 ± 0,9	0,0 ± 0,0	100	1 313
maj 2007	7,3 ± 1,6	6,8 ± 1,6	21,4 ± 2,5	5,6 ± 1,4	6,0 ± 1,5	47,4 ± 3,1	4,0 ± 1,2	1,5 ± 0,7	100	76,4 ± 2,3	20,6 ± 2,2	3,0 ± 0,9	0,0 ± 0,0	100	1 339
nov 2007	7,3 ± 1,6	6,6 ± 1,5	21,7 ± 2,6	5,4 ± 1,4	5,1 ± 1,4	48,0 ± 3,1	3,8 ± 1,2	2,2 ± 0,9	100	74,4 ± 2,4	23,3 ± 2,3	2,3 ± 0,8	0,0 ± 0,0	100	1 331
maj 2008	7,5 ± 1,6	6,1 ± 1,5	19,5 ± 2,5	5,1 ± 1,4	7,2 ± 1,6	48,4 ± 3,1	4,4 ± 1,3	1,9 ± 0,9	100	73,3 ± 2,4	24,6 ± 2,3	2,1 ± 0,8	0,0 ± 0,0	100	1 346
nov 2008	7,1 ± 1,6	6,3 ± 1,5	21,3 ± 2,6	4,8 ± 1,4	5,3 ± 1,4	48,0 ± 3,2	4,5 ± 1,3	2,9 ± 1,1	100	72,5 ± 2,4	24,4 ± 2,3	3,2 ± 1,0	0,0 ± 0,0	100	1 302

Tabell 12 Partisympatier bland offentliganställda och privatanställda (yrkesverksamma)
(forts)

	Med partisynpatati %									Hela nettourvalet %					
	c	fp	m	kd	mp	s	v	övr	S:a	Med parti-sympati	Ingen sympati Vet ej	Vägrat	Ej an-träffad	S:a	Antal i urvalet
Statligt anställda															
	(yrkesverksamma)														
maj 2006	3,3 ± 2,0	11,8 ± 3,6	25,7 ± 4,9	3,6 ± 2,1	6,9 ± 2,9	40,1 ± 5,5	7,9 ± 3,0	0,7 ± 0,9	100	78,0 ± 4,1	20,5 ± 4,0	1,5 ± 1,2	0,0 ± 0,0	100	390
nov 2006	7,1 ± 2,8	10,5 ± 3,3	27,8 ± 4,9	5,6 ± 2,5	9,3 ± 3,2	32,4 ± 5,1	7,1 ± 2,8	0,3 ± 0,6	100	82,9 ± 3,7	14,6 ± 3,5	2,6 ± 1,6	0,0 ± 0,0	100	391
maj 2007	3,9 ± 2,1	6,9 ± 2,7	26,1 ± 4,7	4,8 ± 2,3	10,5 ± 3,3	38,7 ± 5,2	7,5 ± 2,8	1,5 ± 1,3	100	82,6 ± 3,7	15,9 ± 3,6	1,5 ± 1,2	0,0 ± 0,0	100	403
nov 2007	3,5 ± 2,0	8,5 ± 3,1	24,8 ± 4,7	2,5 ± 1,7	10,3 ± 3,3	41,1 ± 5,4	7,8 ± 3,0	1,6 ± 1,4	100	80,8 ± 3,9	16,7 ± 3,7	2,5 ± 1,6	0,0 ± 0,0	100	395
maj 2008	6,0 ± 2,6	10,7 ± 3,4	22,0 ± 4,6	2,5 ± 1,7	14,2 ± 3,8	36,5 ± 5,3	6,0 ± 2,6	2,2 ± 1,6	100	81,3 ± 3,9	16,1 ± 3,6	2,6 ± 1,6	0,0 ± 0,0	100	391
nov 2008	5,0 ± 2,4	7,1 ± 2,8	25,1 ± 4,7	2,5 ± 1,7	13,9 ± 3,8	38,4 ± 5,3	6,8 ± 2,8	1,2 ± 1,2	100	80,6 ± 3,9	17,7 ± 3,7	1,8 ± 1,3	0,0 ± 0,0	100	401
Kommunalt anställda															
	(yrkesverksamma)														
maj 2006	5,3 ± 1,7	7,8 ± 2,0	16,5 ± 2,8	4,7 ± 1,6	6,2 ± 1,8	46,4 ± 3,7	11,3 ± 2,4	1,9 ± 1,0	100	71,8 ± 2,9	25,3 ± 2,8	2,8 ± 1,1	0,0 ± 0,0	100	951
nov 2006	6,3 ± 1,7	7,4 ± 1,8	16,4 ± 2,5	4,7 ± 1,5	5,5 ± 1,6	46,8 ± 3,4	9,4 ± 2,0	3,4 ± 1,2	100	80,8 ± 2,4	16,6 ± 2,3	2,6 ± 1,0	0,0 ± 0,0	100	1 017
maj 2007	4,7 ± 1,5	7,2 ± 1,8	14,8 ± 2,5	3,8 ± 1,4	5,2 ± 1,6	53,7 ± 3,5	8,4 ± 2,0	2,1 ± 1,0	100	81,2 ± 2,5	17,3 ± 2,4	1,5 ± 0,8	0,0 ± 0,0	100	963
nov 2007	5,0 ± 1,6	7,6 ± 1,9	13,6 ± 2,5	3,3 ± 1,3	7,5 ± 1,9	53,1 ± 3,6	8,4 ± 2,0	1,6 ± 0,9	100	77,9 ± 2,6	19,9 ± 2,5	2,2 ± 0,9	0,0 ± 0,0	100	946
maj 2008	4,7 ± 1,6	7,4 ± 2,0	12,4 ± 2,5	4,2 ± 1,5	7,1 ± 1,9	55,3 ± 3,8	8,3 ± 2,1	0,6 ± 0,6	100	77,4 ± 2,8	20,9 ± 2,7	1,7 ± 0,9	0,0 ± 0,0	100	872
nov 2008	4,6 ± 1,6	7,2 ± 1,9	13,5 ± 2,6	3,8 ± 1,4	7,9 ± 2,0	52,3 ± 3,8	9,4 ± 2,2	1,3 ± 0,9	100	77,8 ± 2,8	20,5 ± 2,7	1,7 ± 0,9	0,0 ± 0,0	100	875
Landstingsanställda															
	(yrkesverksamma)														
maj 2006	7,6 ± 3,6	11,4 ± 4,3	23,8 ± 5,8	4,8 ± 2,9	5,2 ± 3,0	36,2 ± 6,5	9,1 ± 3,9	1,9 ± 1,9	100	74,2 ± 5,1	24,0 ± 5,0	1,8 ± 1,5	0,0 ± 0,0	100	283
nov 2006	8,4 ± 3,4	6,4 ± 3,0	24,3 ± 5,3	4,4 ± 2,5	8,0 ± 3,4	37,5 ± 6,0	8,8 ± 3,5	2,4 ± 1,9	100	84,0 ± 4,2	14,1 ± 3,9	2,0 ± 1,6	0,0 ± 0,0	100	299
maj 2007	7,5 ± 3,3	5,8 ± 3,0	21,7 ± 5,2	4,6 ± 2,7	7,5 ± 3,3	44,6 ± 6,3	7,1 ± 3,3	1,3 ± 1,4	100	85,4 ± 4,1	13,5 ± 4,0	1,1 ± 1,2	0,0 ± 0,0	100	281
nov 2007	4,9 ± 2,8	8,9 ± 3,7	21,8 ± 5,4	4,0 ± 2,6	8,9 ± 3,7	41,8 ± 6,4	8,4 ± 3,6	1,3 ± 1,5	100	81,8 ± 4,6	17,1 ± 4,5	1,1 ± 1,2	0,0 ± 0,0	100	275
maj 2008	2,6 ± 2,3	9,5 ± 4,2	25,3 ± 6,2	4,7 ± 3,0	11,6 ± 4,6	39,5 ± 7,0	5,8 ± 3,3	1,1 ± 1,5	100	79,8 ± 5,1	17,2 ± 4,8	2,9 ± 2,2	0,0 ± 0,0	100	238
nov 2008	4,0 ± 2,9	10,9 ± 4,6	24,6 ± 6,4	4,6 ± 3,1	9,1 ± 4,3	37,1 ± 7,2	8,6 ± 4,2	1,1 ± 1,6	100	76,4 ± 5,5	20,1 ± 5,2	3,5 ± 2,4	0,0 ± 0,0	100	229
Privatanställda arbetare															
	(yrkesverksamma)														
maj 2006	6,3 ± 1,8	6,9 ± 1,9	17,1 ± 2,9	2,2 ± 1,1	4,0 ± 1,5	54,2 ± 3,8	6,1 ± 1,8	3,3 ± 1,4	100	63,2 ± 2,9	35,1 ± 2,9	1,7 ± 0,8	0,0 ± 0,0	100	1 063
nov 2006	7,0 ± 1,7	4,2 ± 1,3	18,6 ± 2,5	3,2 ± 1,1	4,4 ± 1,3	52,1 ± 3,3	5,9 ± 1,5	4,6 ± 1,4	100	77,8 ± 2,4	21,0 ± 2,3	1,2 ± 0,6	0,0 ± 0,0	100	1 170
maj 2007	5,5 ± 1,6	3,4 ± 1,2	14,9 ± 2,4	2,4 ± 1,1	5,2 ± 1,5	58,4 ± 3,4	5,7 ± 1,6	4,6 ± 1,4	100	74,2 ± 2,6	24,3 ± 2,5	1,5 ± 0,7	0,0 ± 0,0	100	1 113
nov 2007	4,0 ± 1,3	3,6 ± 1,2	16,5 ± 2,4	2,3 ± 1,0	3,6 ± 1,2	59,5 ± 3,2	6,8 ± 1,6	3,6 ± 1,2	100	74,3 ± 2,5	24,9 ± 2,4	0,8 ± 0,5	0,0 ± 0,0	100	1 219
maj 2008	4,0 ± 1,3	3,4 ± 1,2	15,4 ± 2,4	1,8 ± 0,9	4,6 ± 1,4	59,2 ± 3,3	6,6 ± 1,7	5,0 ± 1,5	100	73,2 ± 2,6	25,4 ± 2,5	1,5 ± 0,7	0,0 ± 0,0	100	1 155
nov 2008	3,4 ± 1,3	1,9 ± 1,0	19,5 ± 2,8	2,5 ± 1,1	4,4 ± 1,4	55,3 ± 3,5	7,1 ± 1,8	6,1 ± 1,7	100	69,4 ± 2,7	28,5 ± 2,7	2,1 ± 0,9	0,0 ± 0,0	100	1 119
Privatanställda tjänstemän															
	(yrkesverksamma)														
maj 2006	3,8 ± 1,2	11,7 ± 2,1	42,4 ± 3,2	3,5 ± 1,2	4,8 ± 1,4	29,5 ± 3,0	3,3 ± 1,2	1,0 ± 0,7	100	78,3 ± 2,4	19,1 ± 2,3	2,6 ± 0,9	0,0 ± 0,0	100	1 155
nov 2006	5,6 ± 1,4	9,0 ± 1,8	39,9 ± 3,1	6,4 ± 1,5	6,6 ± 1,6	27,5 ± 2,8	3,4 ± 1,1	1,6 ± 0,8	100	84,3 ± 2,1	13,4 ± 2,0	2,3 ± 0,9	0,0 ± 0,0	100	1 169
maj 2007	4,8 ± 1,4	7,7 ± 1,7	40,6 ± 3,1	4,2 ± 1,3	6,9 ± 1,6	31,0 ± 3,0	3,0 ± 1,1	1,9 ± 0,9	100	82,6 ± 2,2	15,5 ± 2,1	2,0 ± 0,8	0,0 ± 0,0	100	1 146
nov 2007	4,7 ± 1,4	9,6 ± 1,9	39,9 ± 3,1	3,0 ± 1,1	5,6 ± 1,5	31,3 ± 3,0	4,1 ± 1,3	1,8 ± 0,9	100	80,8 ± 2,3	17,4 ± 2,2	1,8 ± 0,8	0,0 ± 0,0	100	1 166
maj 2008	4,6 ± 1,4	8,3 ± 1,8	39,4 ± 3,2	3,7 ± 1,2	5,7 ± 1,5	31,8 ± 3,0	4,4 ± 1,3	2,2 ± 0,9	100	79,3 ± 2,3	19,1 ± 2,3	1,6 ± 0,7	0,0 ± 0,0	100	1 157
nov 2008	3,9 ± 1,3	7,9 ± 1,8	44,2 ± 3,2	3,1 ± 1,1	6,7 ± 1,6	28,1 ± 2,9	4,3 ± 1,3	1,9 ± 0,9	100	79,2 ± 2,4	19,0 ± 2,3	1,8 ± 0,8	0,0 ± 0,0	100	1 143

Tabell 12 Partisympatier bland offentliganställda och privatanställda (yrkesverksamma)
(forts)

	Med partisympati %									Hela nettourvalet %					
	c	fp	m	kd	mp	s	v	övr	S:a	Med parti-sympati	Ingen sympati Vet ej	Vägrat	Ej anträffad	S:a	Antal i urvalet
Övriga yrkesverksamma															
maj 2006	6,8 ± 2,3	9,0 ± 2,6	50,2 ± 4,5	3,4 ± 1,7	4,1 ± 1,8	20,9 ± 3,7	4,1 ± 1,8	1,5 ± 1,1	100	74,2 ± 3,4	23,5 ± 3,3	2,4 ± 1,2	0,0 ± 0,0	100	631
nov 2006	9,7 ± 2,7	6,4 ± 2,2	52,8 ± 4,6	3,5 ± 1,7	5,7 ± 2,1	16,7 ± 3,4	2,9 ± 1,5	2,4 ± 1,4	100	80,7 ± 3,3	16,1 ± 3,0	3,2 ± 1,5	0,0 ± 0,0	100	564
maj 2007	11,2 ± 3,0	7,0 ± 2,4	46,7 ± 4,7	3,3 ± 1,7	7,0 ± 2,4	17,9 ± 3,6	4,0 ± 1,8	3,0 ± 1,6	100	76,9 ± 3,5	20,9 ± 3,4	2,2 ± 1,2	0,0 ± 0,0	100	559
nov 2007	9,8 ± 2,9	5,5 ± 2,2	48,8 ± 4,8	2,6 ± 1,5	5,7 ± 2,2	21,1 ± 3,9	4,6 ± 2,0	1,9 ± 1,3	100	74,6 ± 3,6	21,8 ± 3,4	3,6 ± 1,5	0,0 ± 0,0	100	560
maj 2008	9,9 ± 2,8	6,7 ± 2,3	45,6 ± 4,7	3,4 ± 1,7	7,3 ± 2,5	21,3 ± 3,9	3,4 ± 1,7	2,3 ± 1,4	100	76,1 ± 3,5	20,8 ± 3,3	3,1 ± 1,4	0,0 ± 0,0	100	573
nov 2008	11,2 ± 2,9	6,4 ± 2,2	44,2 ± 4,6	4,4 ± 1,9	6,6 ± 2,3	20,6 ± 3,7	3,5 ± 1,7	3,3 ± 1,6	100	75,5 ± 3,4	21,3 ± 3,3	3,1 ± 1,4	0,0 ± 0,0	100	605
Icke yrkesverksamma, se tabell 11															
Övriga inklusive bortfall, se tabell 11															
Hela väljarkåren															
maj 2006	6,0 ± 0,7	8,9 ± 0,8	27,8 ± 1,2	4,0 ± 0,5	4,9 ± 0,6	40,4 ± 1,4	6,0 ± 0,7	2,1 ± 0,4	100	53,3 ± 1,0	18,4 ± 0,8	16,0 ± 0,7	12,3 ± 0,7	100	9 331
nov 2006	7,4 ± 0,7	7,3 ± 0,7	27,2 ± 1,2	5,0 ± 0,6	5,9 ± 0,6	38,6 ± 1,3	5,7 ± 0,6	2,8 ± 0,4	100	60,6 ± 1,0	13,0 ± 0,7	13,9 ± 0,7	12,5 ± 0,7	100	9 294
maj 2007	6,0 ± 0,6	6,5 ± 0,7	25,8 ± 1,2	3,9 ± 0,5	6,1 ± 0,6	44,0 ± 1,3	5,3 ± 0,6	2,4 ± 0,4	100	58,1 ± 1,0	14,1 ± 0,7	13,4 ± 0,7	14,5 ± 0,7	100	9 426
nov 2007	5,6 ± 0,6	6,9 ± 0,7	25,3 ± 1,2	3,4 ± 0,5	5,7 ± 0,6	45,2 ± 1,3	5,7 ± 0,6	2,3 ± 0,4	100	57,0 ± 1,0	15,3 ± 0,7	13,1 ± 0,7	14,6 ± 0,7	100	9 383
maj 2008	5,6 ± 0,6	7,0 ± 0,7	24,1 ± 1,2	3,5 ± 0,5	6,4 ± 0,7	45,3 ± 1,4	5,4 ± 0,6	2,7 ± 0,4	100	54,8 ± 1,0	15,5 ± 0,7	14,7 ± 0,7	15,1 ± 0,7	100	9 501
nov 2008	5,4 ± 0,6	6,2 ± 0,7	27,2 ± 1,2	3,4 ± 0,5	6,1 ± 0,7	42,5 ± 1,4	5,9 ± 0,7	3,2 ± 0,5	100	54,4 ± 1,0	15,8 ± 0,7	14,3 ± 0,7	15,5 ± 0,7	100	9 290

Tabell 13 Partisympatier efter fackförbund (yrkesverksamma)

Redovisade skattningar är procenttal \pm dubbla standardavvikelsen. Det intervall som bildas utgör ett 95-procentigt konfidensintervall, dvs ett intervall som med 95% sannolikhet innehåller det riktiga populationsvärdet om inga systematiska fel förekommer

Partisympatifördelningar är ej direkt jämförbara med valresultat bl.a. eftersom frågorna ej gäller "partival" utan "bästa parti"

	Med partisympati %									Hela nettourvalet %					
	c	fp	m	kd	mp	s	v	övr	S:a	Med parti-sympati	Ingen sympati Vet ej	Vägrat	Ej anträffad	S:a	Antal i urvalet
LO-medlemmar, män (yrkesverksamma)															
maj 2006	3,6 \pm 1,6	6,1 \pm 2,1	9,5 \pm 2,6	1,6 \pm 1,1	3,2 \pm 1,5	66,1 \pm 4,1	7,1 \pm 2,2	3,0 \pm 1,5	100	68,9 \pm 3,3	29,1 \pm 3,3	2,0 \pm 1,0	0,0 \pm 0,0	100	736
nov 2006	5,3 \pm 1,7	3,6 \pm 1,4	11,9 \pm 2,5	1,4 \pm 0,9	4,1 \pm 1,5	61,8 \pm 3,8	7,0 \pm 2,0	4,9 \pm 1,7	100	80,2 \pm 2,8	18,6 \pm 2,7	1,3 \pm 0,8	0,0 \pm 0,0	100	797
maj 2007	3,7 \pm 1,6	3,0 \pm 1,4	8,8 \pm 2,3	1,6 \pm 1,0	3,5 \pm 1,5	69,1 \pm 3,8	6,2 \pm 2,0	4,1 \pm 1,6	100	78,9 \pm 3,0	20,2 \pm 2,9	1,0 \pm 0,7	0,0 \pm 0,0	100	719
nov 2007	2,9 \pm 1,4	2,4 \pm 1,2	10,1 \pm 2,4	1,4 \pm 0,9	2,7 \pm 1,3	70,3 \pm 3,7	7,7 \pm 2,2	2,6 \pm 1,3	100	78,2 \pm 3,0	20,9 \pm 2,9	0,9 \pm 0,7	0,0 \pm 0,0	100	748
maj 2008	3,3 \pm 1,5	2,3 \pm 1,3	10,2 \pm 2,6	1,3 \pm 1,0	2,5 \pm 1,3	70,1 \pm 3,9	6,3 \pm 2,1	4,0 \pm 1,7	100	76,1 \pm 3,2	22,7 \pm 3,1	1,2 \pm 0,8	0,0 \pm 0,0	100	686
nov 2008	2,7 \pm 1,5	1,6 \pm 1,2	12,1 \pm 3,0	1,6 \pm 1,2	3,2 \pm 1,6	67,6 \pm 4,4	7,0 \pm 2,4	4,3 \pm 1,9	100	70,5 \pm 3,6	28,1 \pm 3,5	1,4 \pm 0,9	0,0 \pm 0,0	100	631
LO-medlemmar, kvinnor (yrkesverksamma)															
maj 2006	7,1 \pm 2,5	4,2 \pm 2,0	13,3 \pm 3,3	3,0 \pm 1,7	4,7 \pm 2,1	58,6 \pm 4,8	8,1 \pm 2,7	1,0 \pm 1,0	100	63,6 \pm 3,7	34,2 \pm 3,7	2,2 \pm 1,1	0,0 \pm 0,0	100	638
nov 2006	6,1 \pm 2,0	3,9 \pm 1,6	13,2 \pm 2,9	5,2 \pm 1,9	3,7 \pm 1,6	56,6 \pm 4,2	8,4 \pm 2,3	3,0 \pm 1,4	100	76,2 \pm 3,1	22,5 \pm 3,1	1,3 \pm 0,8	0,0 \pm 0,0	100	707
maj 2007	4,1 \pm 1,7	3,5 \pm 1,6	11,0 \pm 2,8	4,1 \pm 1,7	5,1 \pm 1,9	63,9 \pm 4,2	5,9 \pm 2,1	2,6 \pm 1,4	100	75,9 \pm 3,3	22,5 \pm 3,2	1,7 \pm 1,0	0,0 \pm 0,0	100	650
nov 2007	2,6 \pm 1,4	3,8 \pm 1,7	9,8 \pm 2,7	2,1 \pm 1,3	3,8 \pm 1,7	68,2 \pm 4,2	7,0 \pm 2,3	2,8 \pm 1,5	100	74,3 \pm 3,4	24,3 \pm 3,3	1,4 \pm 0,9	0,0 \pm 0,0	100	634
maj 2008	3,5 \pm 1,6	3,7 \pm 1,7	10,7 \pm 2,8	2,5 \pm 1,4	5,6 \pm 2,0	66,7 \pm 4,2	5,6 \pm 2,0	1,7 \pm 1,1	100	75,6 \pm 3,3	22,8 \pm 3,3	1,6 \pm 1,0	0,0 \pm 0,0	100	640
nov 2008	3,7 \pm 1,8	3,2 \pm 1,7	11,5 \pm 3,0	3,2 \pm 1,7	5,5 \pm 2,2	63,0 \pm 4,5	7,6 \pm 2,5	2,3 \pm 1,4	100	75,1 \pm 3,5	22,5 \pm 3,4	2,4 \pm 1,3	0,0 \pm 0,0	100	579
TCO-medlemmar, män (yrkesverksamma)															
maj 2006	5,3 \pm 2,4	10,0 \pm 3,2	32,7 \pm 5,0	3,5 \pm 2,0	3,8 \pm 2,0	37,9 \pm 5,2	5,0 \pm 2,3	1,8 \pm 1,4	100	80,4 \pm 3,8	16,3 \pm 3,5	3,3 \pm 1,7	0,0 \pm 0,0	100	423
nov 2006	5,2 \pm 2,5	6,8 \pm 2,8	33,1 \pm 5,3	4,2 \pm 2,3	6,5 \pm 2,8	35,7 \pm 5,4	5,2 \pm 2,5	3,3 \pm 2,0	100	83,9 \pm 3,8	13,1 \pm 3,5	3,0 \pm 1,7	0,0 \pm 0,0	100	367
maj 2007	5,3 \pm 2,6	5,6 \pm 2,7	28,4 \pm 5,2	3,5 \pm 2,1	6,7 \pm 2,9	43,5 \pm 5,8	4,2 \pm 2,3	2,8 \pm 1,9	100	84,3 \pm 3,9	14,5 \pm 3,8	1,2 \pm 1,2	0,0 \pm 0,0	100	338
nov 2007	6,7 \pm 3,0	6,7 \pm 3,0	29,4 \pm 5,4	1,5 \pm 1,5	6,0 \pm 2,8	42,0 \pm 5,9	5,6 \pm 2,7	2,2 \pm 1,8	100	79,4 \pm 4,3	18,6 \pm 4,1	2,1 \pm 1,5	0,0 \pm 0,0	100	339
maj 2008	3,9 \pm 2,4	6,2 \pm 2,9	28,6 \pm 5,5	2,3 \pm 1,8	6,2 \pm 2,9	43,6 \pm 6,0	7,7 \pm 3,3	1,5 \pm 1,5	100	80,2 \pm 4,4	17,0 \pm 4,1	2,8 \pm 1,8	0,0 \pm 0,0	100	323
nov 2008	5,8 \pm 2,8	7,7 \pm 3,3	31,3 \pm 5,7	1,5 \pm 1,5	6,2 \pm 2,9	39,4 \pm 6,0	6,6 \pm 3,0	1,5 \pm 1,5	100	79,2 \pm 4,4	19,3 \pm 4,3	1,5 \pm 1,3	0,0 \pm 0,0	100	327
TCO-medlemmar, kvinnor (yrkesverksamma)															
maj 2006	4,4 \pm 2,0	9,1 \pm 2,8	22,5 \pm 4,1	5,6 \pm 2,2	7,1 \pm 2,5	42,1 \pm 4,8	8,3 \pm 2,7	1,0 \pm 1,0	100	71,5 \pm 3,7	25,9 \pm 3,6	2,6 \pm 1,3	0,0 \pm 0,0	100	572
nov 2006	6,1 \pm 2,1	8,3 \pm 2,4	24,0 \pm 3,7	6,3 \pm 2,1	6,5 \pm 2,1	40,7 \pm 4,2	6,7 \pm 2,2	1,3 \pm 1,0	100	81,7 \pm 3,0	15,5 \pm 2,8	2,8 \pm 1,3	0,0 \pm 0,0	100	638
maj 2007	5,7 \pm 2,1	7,1 \pm 2,3	22,0 \pm 3,7	4,3 \pm 1,8	6,3 \pm 2,2	47,3 \pm 4,4	6,7 \pm 2,2	0,6 \pm 0,7	100	80,9 \pm 3,1	17,0 \pm 3,0	2,1 \pm 1,2	0,0 \pm 0,0	100	607
nov 2007	4,6 \pm 1,8	8,9 \pm 2,4	19,6 \pm 3,4	4,2 \pm 1,7	8,4 \pm 2,4	46,4 \pm 4,3	7,4 \pm 2,2	0,6 \pm 0,6	100	81,2 \pm 3,0	16,5 \pm 2,9	2,3 \pm 1,2	0,0 \pm 0,0	100	648
maj 2008	5,9 \pm 2,2	9,2 \pm 2,8	18,6 \pm 3,7	5,0 \pm 2,1	8,0 \pm 2,6	43,6 \pm 4,7	8,3 \pm 2,6	1,4 \pm 1,1	100	80,6 \pm 3,4	16,7 \pm 3,2	2,7 \pm 1,4	0,0 \pm 0,0	100	526
nov 2008	3,3 \pm 1,8	7,1 \pm 2,5	24,8 \pm 4,3	3,5 \pm 1,8	8,1 \pm 2,7	43,5 \pm 4,9	8,9 \pm 2,8	0,8 \pm 0,9	100	76,9 \pm 3,7	21,4 \pm 3,6	1,8 \pm 1,1	0,0 \pm 0,0	100	514

Tabell 13 Partisympatier efter fackförbund (yrkesverksamma)
(forts)

	Med partisympati %									Hela nettourvalet %					
	c	fp	m	kd	mp	s	v	övr	S:a	Med parti-sympati	Ingen sympati Vet ej	Vägrat	Ej anträffad	S:a	Antal i urvalet
SACO-medlemmar, män															
	(yrkesverksamma)														
maj 2006	3,6 ± 2,6	16,4 ± 5,2	39,5 ± 6,9	4,1 ± 2,8	6,2 ± 3,4	24,6 ± 6,1	4,1 ± 2,8	1,5 ± 1,7	100	82,6 ± 4,8	16,1 ± 4,7	1,3 ± 1,4	0,0 ± 0,0	100	236
nov 2006	4,7 ± 3,0	12,0 ± 4,6	37,2 ± 6,9	6,8 ± 3,6	6,3 ± 3,4	26,2 ± 6,2	5,2 ± 3,2	1,6 ± 1,8	100	86,8 ± 4,5	9,1 ± 3,8	4,1 ± 2,6	0,0 ± 0,0	100	220
maj 2007	2,7 ± 2,3	12,2 ± 4,7	36,2 ± 6,9	4,3 ± 2,9	9,6 ± 4,2	28,2 ± 6,4	5,3 ± 3,2	1,6 ± 1,8	100	91,7 ± 3,8	6,8 ± 3,5	1,5 ± 1,6	0,0 ± 0,0	100	205
nov 2007	3,5 ± 2,8	13,5 ± 5,1	36,5 ± 7,2	1,2 ± 1,6	5,9 ± 3,5	28,2 ± 6,8	8,2 ± 4,1	2,9 ± 2,5	100	81,7 ± 5,3	16,4 ± 5,0	1,9 ± 1,9	0,0 ± 0,0	100	208
maj 2008	5,8 ± 3,5	11,0 ± 4,7	35,8 ± 7,2	3,5 ± 2,7	11,0 ± 4,7	24,3 ± 6,4	6,9 ± 3,8	1,7 ± 2,0	100	83,6 ± 5,1	15,0 ± 4,9	1,5 ± 1,6	0,0 ± 0,0	100	207
nov 2008	5,9 ± 3,4	10,2 ± 4,4	36,0 ± 6,9	4,3 ± 2,9	10,2 ± 4,4	25,3 ± 6,3	7,0 ± 3,7	1,1 ± 1,5	100	84,6 ± 4,8	12,3 ± 4,3	3,2 ± 2,3	0,0 ± 0,0	100	220
SACO-medlemmar, kvinnor															
	(yrkesverksamma)														
maj 2006	6,0 ± 3,3	17,4 ± 5,2	20,9 ± 5,6	4,0 ± 2,7	9,0 ± 4,0	28,9 ± 6,3	12,9 ± 4,6	1,0 ± 1,4	100	79,8 ± 5,0	18,3 ± 4,8	2,0 ± 1,7	0,0 ± 0,0	100	252
nov 2006	10,2 ± 4,0	10,7 ± 4,1	24,5 ± 5,7	6,5 ± 3,3	12,0 ± 4,3	27,3 ± 5,9	7,9 ± 3,6	0,9 ± 1,3	100	84,4 ± 4,5	12,1 ± 4,0	3,5 ± 2,3	0,0 ± 0,0	100	256
maj 2007	9,7 ± 4,2	13,3 ± 4,8	23,1 ± 5,9	4,6 ± 2,9	12,8 ± 4,7	25,6 ± 6,1	10,3 ± 4,3	0,5 ± 1,0	100	82,3 ± 4,9	15,2 ± 4,6	2,5 ± 2,0	0,0 ± 0,0	100	237
nov 2007	9,3 ± 4,1	15,0 ± 5,0	23,2 ± 5,9	2,6 ± 2,2	13,4 ± 4,8	28,9 ± 6,4	6,2 ± 3,4	1,6 ± 1,7	100	80,5 ± 5,0	15,8 ± 4,6	3,7 ± 2,4	0,0 ± 0,0	100	241
maj 2008	3,7 ± 2,7	14,8 ± 5,1	24,9 ± 6,2	2,7 ± 2,3	14,3 ± 5,0	33,3 ± 6,7	6,4 ± 3,5	0,0 ± 0,0	100	81,1 ± 5,0	16,7 ± 4,8	2,2 ± 1,9	0,0 ± 0,0	100	233
nov 2008	4,9 ± 3,1	15,3 ± 5,2	19,7 ± 5,8	1,1 ± 1,5	14,2 ± 5,1	37,7 ± 7,0	6,6 ± 3,6	0,6 ± 1,1	100	82,1 ± 5,0	15,3 ± 4,7	2,7 ± 2,1	0,0 ± 0,0	100	223
Ej fackanslutna anställda män															
	(yrkesverksamma)														
maj 2006	4,5 ± 2,2	7,2 ± 2,8	51,3 ± 5,4	3,3 ± 1,9	3,6 ± 2,0	23,6 ± 4,6	3,3 ± 1,9	3,3 ± 1,9	100	71,4 ± 4,1	26,4 ± 4,0	2,1 ± 1,3	0,0 ± 0,0	100	469
nov 2006	5,4 ± 2,1	8,3 ± 2,6	46,9 ± 4,6	5,8 ± 2,2	5,2 ± 2,1	22,0 ± 3,8	2,9 ± 1,6	3,6 ± 1,7	100	83,5 ± 3,2	15,5 ± 3,1	0,9 ± 0,8	0,0 ± 0,0	100	534
maj 2007	6,0 ± 2,3	5,2 ± 2,2	44,7 ± 4,9	3,2 ± 1,7	6,0 ± 2,3	26,6 ± 4,3	3,2 ± 1,7	5,2 ± 2,2	100	78,0 ± 3,6	20,3 ± 3,5	1,7 ± 1,1	0,0 ± 0,0	100	517
nov 2007	4,7 ± 2,0	8,0 ± 2,5	42,8 ± 4,6	3,6 ± 1,7	6,2 ± 2,2	24,9 ± 4,0	5,1 ± 2,0	4,7 ± 2,0	100	78,8 ± 3,4	19,8 ± 3,3	1,4 ± 1,0	0,0 ± 0,0	100	570
maj 2008	5,7 ± 2,2	7,3 ± 2,5	38,4 ± 4,6	3,1 ± 1,6	6,1 ± 2,3	28,8 ± 4,3	5,0 ± 2,1	5,7 ± 2,2	100	76,0 ± 3,5	22,2 ± 3,5	1,8 ± 1,1	0,0 ± 0,0	100	558
nov 2008	4,5 ± 1,9	6,1 ± 2,2	45,1 ± 4,6	2,7 ± 1,5	5,6 ± 2,1	27,6 ± 4,2	3,6 ± 1,7	4,9 ± 2,0	100	75,9 ± 3,5	21,8 ± 3,3	2,4 ± 1,2	0,0 ± 0,0	100	588
Ej fackanslutna anställda kvinnor															
	(yrkesverksamma)														
maj 2006	4,2 ± 2,4	16,0 ± 4,4	39,7 ± 5,9	5,3 ± 2,7	8,8 ± 3,4	17,6 ± 4,6	7,3 ± 3,1	1,2 ± 1,3	100	71,4 ± 4,6	26,4 ± 4,5	2,2 ± 1,5	0,0 ± 0,0	100	367
nov 2006	11,2 ± 3,5	10,9 ± 3,5	33,6 ± 5,2	7,0 ± 2,8	10,5 ± 3,4	17,9 ± 4,3	6,7 ± 2,8	2,2 ± 1,6	100	81,1 ± 3,9	16,3 ± 3,7	2,6 ± 1,6	0,0 ± 0,0	100	386
maj 2007	6,6 ± 2,6	9,1 ± 3,0	35,9 ± 4,9	6,1 ± 2,5	9,1 ± 3,0	25,1 ± 4,5	6,1 ± 2,5	1,9 ± 1,4	100	76,9 ± 3,8	22,1 ± 3,8	1,1 ± 0,9	0,0 ± 0,0	100	471
nov 2007	5,8 ± 2,4	9,1 ± 3,0	38,0 ± 5,0	5,5 ± 2,4	7,5 ± 2,7	28,0 ± 4,6	5,5 ± 2,4	0,6 ± 0,8	100	73,7 ± 3,9	25,3 ± 3,9	1,0 ± 0,9	0,0 ± 0,0	100	490
maj 2008	4,4 ± 2,2	12,5 ± 3,5	38,6 ± 5,1	6,1 ± 2,5	9,3 ± 3,1	22,6 ± 4,4	5,2 ± 2,4	1,5 ± 1,3	100	72,0 ± 4,0	26,9 ± 4,0	1,0 ± 0,9	0,0 ± 0,0	100	479
nov 2008	4,7 ± 2,2	7,1 ± 2,7	35,4 ± 4,9	6,0 ± 2,5	11,3 ± 3,3	26,1 ± 4,5	7,1 ± 2,7	2,2 ± 1,5	100	73,8 ± 3,9	25,2 ± 3,8	1,0 ± 0,9	0,0 ± 0,0	100	493
Övriga yrkesverksamma män															
maj 2006	7,5 ± 2,6	9,0 ± 2,8	51,2 ± 4,9	2,5 ± 1,5	2,2 ± 1,5	22,9 ± 4,1	3,2 ± 1,7	1,5 ± 1,2	100	76,7 ± 3,6	21,2 ± 3,5	2,1 ± 1,2	0,0 ± 0,0	100	524
nov 2006	9,5 ± 2,9	5,5 ± 2,3	54,5 ± 5,0	2,6 ± 1,6	3,7 ± 1,9	18,4 ± 3,9	3,7 ± 1,9	2,1 ± 1,4	100	80,9 ± 3,6	16,2 ± 3,3	3,0 ± 1,5	0,0 ± 0,0	100	470
maj 2007	9,2 ± 2,9	5,0 ± 2,2	50,1 ± 5,0	3,2 ± 1,8	5,3 ± 2,3	21,1 ± 4,1	3,2 ± 1,8	2,9 ± 1,7	100	79,6 ± 3,6	18,1 ± 3,5	2,3 ± 1,4	0,0 ± 0,0	100	476
nov 2007	9,5 ± 3,0	5,9 ± 2,4	48,6 ± 5,2	2,5 ± 1,6	5,0 ± 2,3	23,7 ± 4,4	2,5 ± 1,6	2,2 ± 1,5	100	77,0 ± 3,8	19,8 ± 3,6	3,2 ± 1,6	0,0 ± 0,0	100	465
maj 2008	9,7 ± 3,0	5,3 ± 2,2	44,6 ± 5,0	4,2 ± 2,0	6,0 ± 2,4	25,2 ± 4,4	2,6 ± 1,6	2,4 ± 1,5	100	78,4 ± 3,7	18,7 ± 3,5	2,9 ± 1,5	0,0 ± 0,0	100	486
nov 2008	9,9 ± 3,0	6,0 ± 2,4	44,2 ± 5,0	3,9 ± 1,9	4,4 ± 2,1	22,6 ± 4,2	3,9 ± 1,9	5,2 ± 2,2	100	75,8 ± 3,7	20,5 ± 3,5	3,7 ± 1,7	0,0 ± 0,0	100	508

Tabell 13 Partisympatier efter fackförbund (yrkesverksamma)
(forts)

	Med partisympati %									Hela nettourvalet %					
	c	fp	m	kd	mp	s	v	övr	S:a	Med parti-sympati	Ingen sympati Vet ej	Vägrat	Ej anträffad	S:a	Antal i urvalet
Övriga yrkesverksamma kvinnor															
maj 2006	6,5 ± 3,6	10,3 ± 4,4	37,0 ± 7,0	5,4 ± 3,3	6,5 ± 3,6	25,5 ± 6,3	7,1 ± 3,7	1,6 ± 1,8	100	71,9 ± 5,5	25,8 ± 5,4	2,3 ± 1,9	0,0 ± 0,0	100	256
nov 2006	9,3 ± 4,1	10,8 ± 4,4	35,6 ± 6,7	4,1 ± 2,8	9,3 ± 4,1	25,8 ± 6,2	3,1 ± 2,4	2,1 ± 2,0	100	82,6 ± 4,9	14,9 ± 4,6	2,6 ± 2,0	0,0 ± 0,0	100	235
maj 2007	7,7 ± 3,8	8,8 ± 4,0	29,4 ± 6,4	3,6 ± 2,6	8,8 ± 4,0	33,0 ± 6,6	7,2 ± 3,6	1,6 ± 1,7	100	79,2 ± 5,1	18,4 ± 4,9	2,5 ± 1,9	0,0 ± 0,0	100	245
nov 2007	5,5 ± 3,5	6,1 ± 3,7	36,6 ± 7,4	3,1 ± 2,6	9,2 ± 4,4	28,7 ± 6,9	9,8 ± 4,5	1,2 ± 1,7	100	75,2 ± 5,7	22,0 ± 5,5	2,8 ± 2,2	0,0 ± 0,0	100	218
maj 2008	7,2 ± 3,8	5,5 ± 3,3	33,2 ± 6,9	1,1 ± 1,5	11,6 ± 4,7	33,7 ± 6,9	5,0 ± 3,2	2,8 ± 2,4	100	73,0 ± 5,5	24,2 ± 5,3	2,8 ± 2,1	0,0 ± 0,0	100	248
nov 2008	6,9 ± 3,4	6,4 ± 3,2	37,9 ± 6,4	5,0 ± 2,9	11,9 ± 4,3	23,7 ± 5,6	5,9 ± 3,1	2,3 ± 2,0	100	75,8 ± 4,9	22,2 ± 4,8	2,1 ± 1,6	0,0 ± 0,0	100	289
Icke yrkesverksamma män, se tabell 12															
Icke yrkesverksamma kvinnor, se tabell 12															
LO-medlemmar (yrkesverksamma)															
maj 2006	5,2 ± 1,4	5,3 ± 1,5	11,2 ± 2,0	2,2 ± 1,0	3,8 ± 1,3	62,8 ± 3,1	7,6 ± 1,7	2,1 ± 0,9	100	66,5 ± 2,5	31,4 ± 2,5	2,1 ± 0,8	0,0 ± 0,0	100	1 374
nov 2006	5,7 ± 1,3	3,7 ± 1,1	12,5 ± 1,9	3,1 ± 1,0	3,9 ± 1,1	59,4 ± 2,8	7,6 ± 1,5	4,0 ± 1,1	100	78,3 ± 2,1	20,4 ± 2,0	1,3 ± 0,6	0,0 ± 0,0	100	1 504
maj 2007	3,9 ± 1,2	3,2 ± 1,1	9,8 ± 1,8	2,7 ± 1,0	4,3 ± 1,2	66,7 ± 2,8	6,0 ± 1,4	3,4 ± 1,1	100	77,4 ± 2,2	21,3 ± 2,2	1,3 ± 0,6	0,0 ± 0,0	100	1 369
nov 2007	2,8 ± 1,0	3,0 ± 1,0	9,9 ± 1,8	1,7 ± 0,8	3,2 ± 1,1	69,3 ± 2,8	7,4 ± 1,6	2,7 ± 1,0	100	76,4 ± 2,2	22,4 ± 2,2	1,2 ± 0,6	0,0 ± 0,0	100	1 382
maj 2008	3,4 ± 1,1	3,0 ± 1,1	10,4 ± 1,9	1,9 ± 0,8	4,0 ± 1,2	68,5 ± 2,9	6,0 ± 1,5	2,9 ± 1,0	100	75,9 ± 2,3	22,8 ± 2,3	1,4 ± 0,6	0,0 ± 0,0	100	1 326
nov 2008	3,2 ± 1,2	2,4 ± 1,0	11,8 ± 2,1	2,4 ± 1,0	4,3 ± 1,3	65,3 ± 3,1	7,3 ± 1,7	3,3 ± 1,2	100	72,7 ± 2,5	25,4 ± 2,5	1,9 ± 0,8	0,0 ± 0,0	100	1 210
TCO-medlemmar (yrkesverksamma)															
maj 2006	4,8 ± 1,5	9,5 ± 2,1	27,1 ± 3,2	4,7 ± 1,5	5,6 ± 1,7	40,2 ± 3,5	6,8 ± 1,8	1,3 ± 0,8	100	75,3 ± 2,7	21,8 ± 2,6	2,9 ± 1,1	0,0 ± 0,0	100	995
nov 2006	5,8 ± 1,6	7,7 ± 1,8	27,4 ± 3,0	5,6 ± 1,6	6,5 ± 1,7	38,8 ± 3,3	6,2 ± 1,6	2,1 ± 1,0	100	82,5 ± 2,4	14,6 ± 2,2	2,9 ± 1,0	0,0 ± 0,0	100	1 005
maj 2007	5,5 ± 1,6	6,6 ± 1,7	24,4 ± 3,0	4,0 ± 1,4	6,4 ± 1,7	45,9 ± 3,5	5,8 ± 1,6	1,4 ± 0,8	100	82,1 ± 2,4	16,1 ± 2,3	1,8 ± 0,9	0,0 ± 0,0	100	945
nov 2007	5,3 ± 1,6	8,2 ± 1,9	22,9 ± 2,9	3,3 ± 1,2	7,6 ± 1,8	44,9 ± 3,5	6,8 ± 1,8	1,1 ± 0,7	100	80,6 ± 2,5	17,2 ± 2,4	2,2 ± 0,9	0,0 ± 0,0	100	987
maj 2008	5,1 ± 1,7	8,1 ± 2,0	22,4 ± 3,1	4,0 ± 1,5	7,3 ± 2,0	43,6 ± 3,7	8,1 ± 2,0	1,5 ± 0,9	100	80,5 ± 2,7	16,8 ± 2,5	2,7 ± 1,1	0,0 ± 0,0	100	849
nov 2008	4,3 ± 1,6	7,3 ± 2,0	27,4 ± 3,4	2,8 ± 1,3	7,3 ± 2,0	41,9 ± 3,8	8,0 ± 2,1	1,1 ± 0,8	100	77,8 ± 2,8	20,6 ± 2,7	1,7 ± 0,9	0,0 ± 0,0	100	841

Tabell 13 Partisympatier efter fackförbund (yrkesverksamma)
(forts)

	Med partisympati %									Hela nettourvalet %					
	c	fp	m	kd	mp	s	v	övr	S:a	Med parti-sympati	Ingen sympati Vet ej	Vägrat	Ej anträffad	S:a	Antal i urvalet
SACO-medlemmar															
	(yrkesverksamma)														
maj 2006	4,8 ± 2,1	16,9 ± 3,7	30,1 ± 4,5	4,0 ± 1,9	7,6 ± 2,6	26,8 ± 4,4	8,6 ± 2,8	1,3 ± 1,1	100	81,2 ± 3,5	17,2 ± 3,4	1,6 ± 1,1	0,0 ± 0,0	100	488
nov 2006	7,6 ± 2,6	11,3 ± 3,1	30,5 ± 4,5	6,6 ± 2,4	9,3 ± 2,8	26,8 ± 4,3	6,6 ± 2,4	1,2 ± 1,1	100	85,5 ± 3,2	10,7 ± 2,8	3,8 ± 1,7	0,0 ± 0,0	100	476
maj 2007	6,3 ± 2,4	12,8 ± 3,4	29,5 ± 4,6	4,4 ± 2,1	11,2 ± 3,2	26,9 ± 4,4	7,8 ± 2,7	1,0 ± 1,0	100	86,7 ± 3,2	11,3 ± 3,0	2,0 ± 1,3	0,0 ± 0,0	100	442
nov 2007	6,6 ± 2,6	14,3 ± 3,6	29,4 ± 4,7	1,9 ± 1,4	9,9 ± 3,1	28,6 ± 4,6	7,1 ± 2,7	2,2 ± 1,5	100	81,1 ± 3,6	16,0 ± 3,4	2,9 ± 1,6	0,0 ± 0,0	100	449
maj 2008	4,7 ± 2,2	13,0 ± 3,5	30,1 ± 4,7	3,0 ± 1,8	12,7 ± 3,4	29,0 ± 4,7	6,6 ± 2,6	0,8 ± 0,9	100	82,3 ± 3,6	15,9 ± 3,4	1,8 ± 1,3	0,0 ± 0,0	100	440
nov 2008	5,4 ± 2,3	12,7 ± 3,4	27,9 ± 4,6	2,7 ± 1,7	12,2 ± 3,3	31,4 ± 4,7	6,8 ± 2,6	0,8 ± 0,9	100	83,3 ± 3,5	13,8 ± 3,2	2,9 ± 1,6	0,0 ± 0,0	100	443
Ej fackanslutna anställda															
	(yrkesverksamma)														
maj 2006	4,4 ± 1,6	11,1 ± 2,5	46,2 ± 4,0	4,2 ± 1,6	5,9 ± 1,9	20,9 ± 3,3	5,0 ± 1,8	2,4 ± 1,2	100	71,4 ± 3,1	26,4 ± 3,0	2,2 ± 1,0	0,0 ± 0,0	100	836
nov 2006	7,8 ± 1,9	9,4 ± 2,1	41,4 ± 3,5	6,3 ± 1,7	7,4 ± 1,9	20,3 ± 2,9	4,5 ± 1,5	3,0 ± 1,2	100	82,5 ± 2,5	15,9 ± 2,4	1,6 ± 0,8	0,0 ± 0,0	100	920
maj 2007	6,3 ± 1,7	7,1 ± 1,8	40,5 ± 3,5	4,6 ± 1,5	7,5 ± 1,9	25,9 ± 3,1	4,6 ± 1,5	3,7 ± 1,3	100	77,4 ± 2,6	21,2 ± 2,6	1,4 ± 0,7	0,0 ± 0,0	100	988
nov 2007	5,2 ± 1,5	8,5 ± 1,9	40,6 ± 3,4	4,4 ± 1,4	6,8 ± 1,7	26,3 ± 3,0	5,3 ± 1,5	2,8 ± 1,1	100	76,4 ± 2,6	22,4 ± 2,5	1,2 ± 0,7	0,0 ± 0,0	100	1 060
maj 2008	5,1 ± 1,6	9,6 ± 2,1	38,5 ± 3,4	4,4 ± 1,5	7,5 ± 1,9	26,0 ± 3,1	5,1 ± 1,6	3,8 ± 1,4	100	74,2 ± 2,7	24,4 ± 2,6	1,5 ± 0,7	0,0 ± 0,0	100	1 037
nov 2008	4,6 ± 1,4	6,5 ± 1,7	40,7 ± 3,4	4,2 ± 1,4	8,2 ± 1,9	26,9 ± 3,1	5,2 ± 1,5	3,7 ± 1,3	100	74,9 ± 2,6	23,3 ± 2,5	1,8 ± 0,8	0,0 ± 0,0	100	1 081
Övriga yrkesverksamma															
maj 2006	7,2 ± 2,1	9,4 ± 2,4	46,8 ± 4,0	3,4 ± 1,5	3,6 ± 1,5	23,7 ± 3,4	4,4 ± 1,7	1,5 ± 1,0	100	75,1 ± 3,0	22,7 ± 2,9	2,2 ± 1,0	0,0 ± 0,0	100	780
nov 2006	9,4 ± 2,4	7,3 ± 2,1	48,1 ± 4,1	3,1 ± 1,4	5,6 ± 1,9	20,9 ± 3,3	3,5 ± 1,5	2,1 ± 1,2	100	81,4 ± 2,9	15,7 ± 2,7	2,8 ± 1,2	0,0 ± 0,0	100	705
maj 2007	8,7 ± 2,3	6,3 ± 2,0	43,1 ± 4,1	3,3 ± 1,5	6,5 ± 2,0	25,1 ± 3,6	4,5 ± 1,7	2,4 ± 1,3	100	79,5 ± 3,0	18,2 ± 2,8	2,4 ± 1,1	0,0 ± 0,0	100	721
nov 2007	8,2 ± 2,4	5,9 ± 2,0	44,8 ± 4,3	2,7 ± 1,4	6,3 ± 2,1	25,3 ± 3,7	4,8 ± 1,8	1,9 ± 1,2	100	76,4 ± 3,2	20,5 ± 3,0	3,1 ± 1,3	0,0 ± 0,0	100	683
maj 2008	8,9 ± 2,4	5,3 ± 1,9	40,9 ± 4,1	3,2 ± 1,5	7,8 ± 2,2	27,9 ± 3,7	3,4 ± 1,5	2,5 ± 1,3	100	76,6 ± 3,1	20,6 ± 2,9	2,9 ± 1,2	0,0 ± 0,0	100	734
nov 2008	8,8 ± 2,3	6,1 ± 1,9	41,9 ± 3,9	4,3 ± 1,6	7,1 ± 2,1	23,0 ± 3,4	4,6 ± 1,7	4,1 ± 1,6	100	75,8 ± 3,0	21,1 ± 2,8	3,1 ± 1,2	0,0 ± 0,0	100	797
Icke yrkesverksamma, se tabell 11															
Övriga inklusive bortfall, se tabell 11															
Hela väljarkåren															
maj 2006	6,0 ± 0,7	8,9 ± 0,8	27,8 ± 1,2	4,0 ± 0,5	4,9 ± 0,6	40,4 ± 1,4	6,0 ± 0,7	2,1 ± 0,4	100	53,3 ± 1,0	18,4 ± 0,8	16,0 ± 0,7	12,3 ± 0,7	100	9 331
nov 2006	7,4 ± 0,7	7,3 ± 0,7	27,2 ± 1,2	5,0 ± 0,6	5,9 ± 0,6	38,6 ± 1,3	5,7 ± 0,6	2,8 ± 0,4	100	60,6 ± 1,0	13,0 ± 0,7	13,9 ± 0,7	12,5 ± 0,7	100	9 294
maj 2007	6,0 ± 0,6	6,5 ± 0,7	25,8 ± 1,2	3,9 ± 0,5	6,1 ± 0,6	44,0 ± 1,3	5,3 ± 0,6	2,4 ± 0,4	100	58,1 ± 1,0	14,1 ± 0,7	13,4 ± 0,7	14,5 ± 0,7	100	9 426
nov 2007	5,6 ± 0,6	6,9 ± 0,7	25,3 ± 1,2	3,4 ± 0,5	5,7 ± 0,6	45,2 ± 1,3	5,7 ± 0,6	2,3 ± 0,4	100	57,0 ± 1,0	15,3 ± 0,7	13,1 ± 0,7	14,6 ± 0,7	100	9 383
maj 2008	5,6 ± 0,6	7,0 ± 0,7	24,1 ± 1,2	3,5 ± 0,5	6,4 ± 0,7	45,3 ± 1,4	5,4 ± 0,6	2,7 ± 0,4	100	54,8 ± 1,0	15,5 ± 0,7	14,7 ± 0,7	15,1 ± 0,7	100	9 501
nov 2008	5,4 ± 0,6	6,2 ± 0,7	27,2 ± 1,2	3,4 ± 0,5	6,1 ± 0,7	42,5 ± 1,4	5,9 ± 0,7	3,2 ± 0,5	100	54,4 ± 1,0	15,8 ± 0,7	14,3 ± 0,7	15,5 ± 0,7	100	9 290

Tabell 14 Partisympatier efter boendeform

Redovisade skattningar är procenttal \pm dubbla standardavvikelsen. Det intervall som bildas utgör ett 95-procentigt konfidensintervall, dvs ett intervall som med 95% sannolikhet innehåller det riktiga populationsvärdet om inga systematiska fel förekommer

Partisympatifördelningar är *ej* direkt jämförbara med valresultat bl.a. eftersom frågorna *ej* gäller "partival" utan "bästa parti"

	Med partisympati %									Hela nettourvalet %					
	c	fp	m	kd	mp	s	v	övr	S:a	Med parti-sympati	Ingen sympati Vet ej	Vägrat	Ej anträffad	S:a	Antal i urvalet
Eget hem (villa etc.)															
maj 2006	7,9 \pm 1,0	9,0 \pm 1,1	30,2 \pm 1,7	4,6 \pm 0,8	4,0 \pm 0,7	37,4 \pm 1,8	4,6 \pm 0,8	2,3 \pm 0,6	100	72,3 \pm 1,4	24,7 \pm 1,4	3,0 \pm 0,5	0,0 \pm 0,0	100	3 946
nov 2006	10,0 \pm 1,1	7,1 \pm 0,9	29,6 \pm 1,6	5,8 \pm 0,8	4,5 \pm 0,7	36,2 \pm 1,7	4,2 \pm 0,7	2,6 \pm 0,6	100	80,6 \pm 1,2	16,7 \pm 1,2	2,7 \pm 0,5	0,0 \pm 0,0	100	3 893
maj 2007	8,2 \pm 1,0	6,5 \pm 0,9	28,9 \pm 1,6	4,3 \pm 0,7	4,9 \pm 0,8	40,9 \pm 1,8	4,3 \pm 0,7	2,0 \pm 0,5	100	78,8 \pm 1,3	19,2 \pm 1,2	2,0 \pm 0,4	0,0 \pm 0,0	100	3 868
nov 2007	7,1 \pm 0,9	7,1 \pm 0,9	28,2 \pm 1,6	3,8 \pm 0,7	4,5 \pm 0,8	42,6 \pm 1,8	4,7 \pm 0,8	2,1 \pm 0,5	100	77,3 \pm 1,3	20,7 \pm 1,3	2,1 \pm 0,5	0,0 \pm 0,0	100	3 837
maj 2008	7,1 \pm 0,9	7,3 \pm 0,9	26,8 \pm 1,6	4,3 \pm 0,7	4,7 \pm 0,8	43,1 \pm 1,8	4,1 \pm 0,7	2,7 \pm 0,6	100	76,4 \pm 1,3	21,4 \pm 1,3	2,2 \pm 0,5	0,0 \pm 0,0	100	3 850
nov 2008	6,6 \pm 0,9	5,9 \pm 0,9	30,3 \pm 1,7	3,9 \pm 0,7	4,7 \pm 0,8	41,2 \pm 1,8	4,6 \pm 0,8	3,0 \pm 0,6	100	75,1 \pm 1,4	22,3 \pm 1,3	2,6 \pm 0,5	0,0 \pm 0,0	100	3 824
Lägenhet, hyresrätt															
maj 2006	3,7 \pm 1,0	8,4 \pm 1,5	20,5 \pm 2,2	3,2 \pm 1,0	6,0 \pm 1,3	47,4 \pm 2,7	9,2 \pm 1,6	1,7 \pm 0,7	100	71,9 \pm 2,1	26,0 \pm 2,0	2,1 \pm 0,7	0,0 \pm 0,0	100	1 846
nov 2006	3,9 \pm 1,0	6,5 \pm 1,2	20,2 \pm 2,0	3,9 \pm 1,0	7,8 \pm 1,3	44,5 \pm 2,5	9,3 \pm 1,4	3,8 \pm 1,0	100	79,2 \pm 1,8	18,7 \pm 1,7	2,1 \pm 0,6	0,0 \pm 0,0	100	1 965
maj 2007	3,2 \pm 0,9	6,1 \pm 1,2	17,6 \pm 1,9	3,6 \pm 0,9	8,5 \pm 1,4	50,3 \pm 2,5	7,7 \pm 1,4	3,2 \pm 0,9	100	78,2 \pm 1,9	20,2 \pm 1,8	1,6 \pm 0,6	0,0 \pm 0,0	100	1 899
nov 2007	3,5 \pm 0,9	5,4 \pm 1,2	19,0 \pm 2,0	2,8 \pm 0,8	7,6 \pm 1,3	51,3 \pm 2,5	7,7 \pm 1,4	2,8 \pm 0,8	100	76,6 \pm 1,9	21,6 \pm 1,8	1,8 \pm 0,6	0,0 \pm 0,0	100	1 948
maj 2008	3,4 \pm 1,0	5,1 \pm 1,2	18,9 \pm 2,1	2,8 \pm 0,9	8,9 \pm 1,5	49,9 \pm 2,6	7,8 \pm 1,4	3,2 \pm 0,9	100	75,2 \pm 2,0	23,3 \pm 1,9	1,5 \pm 0,6	0,0 \pm 0,0	100	1 831
nov 2008	3,9 \pm 1,0	5,7 \pm 1,3	19,4 \pm 2,1	3,0 \pm 0,9	8,5 \pm 1,5	46,9 \pm 2,7	8,5 \pm 1,5	4,1 \pm 1,1	100	75,4 \pm 2,0	22,6 \pm 2,0	2,1 \pm 0,7	0,0 \pm 0,0	100	1 749
Lägenhet, bostadsrätt															
maj 2006	3,1 \pm 1,2	9,2 \pm 2,1	31,5 \pm 3,3	3,0 \pm 1,2	6,4 \pm 1,7	39,3 \pm 3,5	5,6 \pm 1,6	1,8 \pm 1,0	100	74,6 \pm 2,7	23,7 \pm 2,6	1,7 \pm 0,8	0,0 \pm 0,0	100	1 024
nov 2006	4,4 \pm 1,3	8,9 \pm 1,9	30,9 \pm 3,0	4,7 \pm 1,4	7,4 \pm 1,7	37,0 \pm 3,2	4,8 \pm 1,4	1,9 \pm 0,9	100	81,9 \pm 2,3	16,2 \pm 2,2	1,9 \pm 0,8	0,0 \pm 0,0	100	1 087
maj 2007	3,5 \pm 1,2	7,4 \pm 1,7	28,8 \pm 3,0	3,1 \pm 1,1	5,8 \pm 1,5	44,3 \pm 3,3	4,7 \pm 1,4	2,6 \pm 1,0	100	81,8 \pm 2,3	16,1 \pm 2,2	2,1 \pm 0,9	0,0 \pm 0,0	100	1 097
nov 2007	4,2 \pm 1,3	8,8 \pm 1,9	26,9 \pm 3,0	2,6 \pm 1,1	6,1 \pm 1,6	43,3 \pm 3,3	5,7 \pm 1,6	2,5 \pm 1,0	100	78,6 \pm 2,4	19,1 \pm 2,3	2,3 \pm 0,9	0,0 \pm 0,0	100	1 089
maj 2008	3,6 \pm 1,3	9,3 \pm 2,0	23,2 \pm 2,9	2,3 \pm 1,0	7,7 \pm 1,8	45,6 \pm 3,4	6,2 \pm 1,6	2,2 \pm 1,0	100	78,7 \pm 2,5	18,7 \pm 2,3	2,5 \pm 1,0	0,0 \pm 0,0	100	1 063
nov 2008	3,3 \pm 1,2	8,3 \pm 1,9	28,9 \pm 3,1	2,8 \pm 1,1	7,4 \pm 1,8	40,9 \pm 3,4	6,3 \pm 1,7	2,2 \pm 1,0	100	78,6 \pm 2,5	19,4 \pm 2,4	2,1 \pm 0,9	0,0 \pm 0,0	100	1 049
Övriga inklusive bortfall (Redovisas ej. Antalet partisvar är mindre än 50)															
maj 2006										1,2 \pm 0,4	0,8 \pm 0,4	52,3 \pm 2,0	45,7 \pm 2,0	100	2 515
nov 2006										2,0 \pm 0,6	0,7 \pm 0,3	47,7 \pm 2,0	49,5 \pm 2,0	100	2 349
maj 2007										1,7 \pm 0,5	0,8 \pm 0,4	44,2 \pm 1,9	53,2 \pm 1,9	100	2 562
nov 2007										1,3 \pm 0,4	0,6 \pm 0,3	43,6 \pm 1,9	54,5 \pm 2,0	100	2 509
maj 2008										1,8 \pm 0,5	0,7 \pm 0,3	45,5 \pm 1,9	52,0 \pm 1,9	100	2 757
nov 2008										1,5 \pm 0,5	0,8 \pm 0,3	43,8 \pm 1,9	53,9 \pm 1,9	100	2 668
Hela väljarkåren															
maj 2006	6,0 \pm 0,7	8,9 \pm 0,8	27,8 \pm 1,2	4,0 \pm 0,5	4,9 \pm 0,6	40,4 \pm 1,4	6,0 \pm 0,7	2,1 \pm 0,4	100	53,3 \pm 1,0	18,4 \pm 0,8	16,0 \pm 0,7	12,3 \pm 0,7	100	9 331
nov 2006	7,4 \pm 0,7	7,3 \pm 0,7	27,2 \pm 1,2	5,0 \pm 0,6	5,9 \pm 0,6	38,6 \pm 1,3	5,7 \pm 0,6	2,8 \pm 0,4	100	60,6 \pm 1,0	13,0 \pm 0,7	13,9 \pm 0,7	12,5 \pm 0,7	100	9 294
maj 2007	6,0 \pm 0,6	6,5 \pm 0,7	25,8 \pm 1,2	3,9 \pm 0,5	6,1 \pm 0,6	44,0 \pm 1,3	5,3 \pm 0,6	2,4 \pm 0,4	100	58,1 \pm 1,0	14,1 \pm 0,7	13,4 \pm 0,7	14,5 \pm 0,7	100	9 426
nov 2007	5,6 \pm 0,6	6,9 \pm 0,7	25,3 \pm 1,2	3,4 \pm 0,5	5,7 \pm 0,6	45,2 \pm 1,3	5,7 \pm 0,6	2,3 \pm 0,4	100	57,0 \pm 1,0	15,3 \pm 0,7	13,1 \pm 0,7	14,6 \pm 0,7	100	9 383
maj 2008	5,6 \pm 0,6	7,0 \pm 0,7	24,1 \pm 1,2	3,5 \pm 0,5	6,4 \pm 0,7	45,3 \pm 1,4	5,4 \pm 0,6	2,7 \pm 0,4	100	54,8 \pm 1,0	15,5 \pm 0,7	14,7 \pm 0,7	15,1 \pm 0,7	100	9 501
nov 2008	5,4 \pm 0,6	6,2 \pm 0,7	27,2 \pm 1,2	3,4 \pm 0,5	6,1 \pm 0,7	42,5 \pm 1,4	5,9 \pm 0,7	3,2 \pm 0,5	100	54,4 \pm 1,0	15,8 \pm 0,7	14,3 \pm 0,7	15,5 \pm 0,7	100	9 290

Tabell 15 Partisympatier efter tätortsbefolkningens omfattning i mantalsskrivningskommunen

Redovisade skattningar är procenttal \pm dubbla standardavvikelsen. Det intervall som bildas utgör ett 95-procentigt konfidensintervall, dvs ett intervall som med 95% sannolikhet innehåller det riktiga populationsvärdet om inga systematiska fel förekommer

Partisympatifördelningar är ej direkt jämförbara med valresultat bl.a. eftersom frågorna ej gäller "partival" utan "bästa parti"

	Med partisympati %									Hela nettourvalet %					
	c	fp	m	kd	mp	s	v	övr	S:a	Med parti-sympati	Ingen sympati Vet ej	Vägrat	Ej anträffad	S:a	Antal i urvalet
Mindre än 50 % tätortsbefolkning															
maj 2006	16,3 \pm 7,8	5,8 \pm 5,0	16,3 \pm 7,8	7,0 \pm 5,4	2,3 \pm 3,2	44,2 \pm 10,5	7,0 \pm 5,4	1,2 \pm 2,3	100	45,5 \pm 7,1	21,7 \pm 5,9	21,2 \pm 5,8	11,6 \pm 4,6	100	189
nov 2006	13,6 \pm 6,6	2,9 \pm 3,3	25,2 \pm 8,4	2,9 \pm 3,3	2,9 \pm 3,3	47,6 \pm 9,6	1,9 \pm 2,7	2,9 \pm 3,3	100	54,5 \pm 7,1	18,5 \pm 5,5	14,3 \pm 5,0	12,7 \pm 4,8	100	189
maj 2007	14,7 \pm 6,6	7,3 \pm 4,9	22,9 \pm 7,9	0,9 \pm 1,8	3,7 \pm 3,5	48,6 \pm 9,4	1,8 \pm 2,5	0,0 \pm 0,0	100	54,5 \pm 6,9	17,5 \pm 5,3	13,5 \pm 4,7	14,5 \pm 4,9	100	200
nov 2007	12,4 \pm 6,1	8,0 \pm 5,0	15,9 \pm 6,8	2,7 \pm 3,0	2,7 \pm 3,0	52,2 \pm 9,2	4,4 \pm 3,8	1,8 \pm 2,4	100	56,8 \pm 6,9	18,1 \pm 5,4	10,1 \pm 4,2	15,1 \pm 5,0	100	199
maj 2008	12,2 \pm 6,0	7,8 \pm 4,9	20,0 \pm 7,3	1,7 \pm 2,4	5,2 \pm 4,1	45,2 \pm 9,1	4,4 \pm 3,7	3,5 \pm 3,4	100	56,9 \pm 6,8	14,4 \pm 4,8	15,4 \pm 5,0	13,4 \pm 4,7	100	202
nov 2008	14,4 \pm 7,0	3,1 \pm 3,5	17,5 \pm 7,6	5,2 \pm 4,4	5,2 \pm 4,4	47,4 \pm 9,9	5,2 \pm 4,4	2,1 \pm 2,8	100	52,2 \pm 7,2	19,9 \pm 5,7	16,1 \pm 5,3	11,8 \pm 4,6	100	186
50-89 % tätortsbefolkning															
maj 2006	8,4 \pm 1,0	7,8 \pm 1,0	24,4 \pm 1,5	4,0 \pm 0,7	4,3 \pm 0,7	43,5 \pm 1,8	5,8 \pm 0,8	1,9 \pm 0,5	100	53,3 \pm 1,3	19,7 \pm 1,0	15,9 \pm 1,0	11,0 \pm 0,8	100	5 592
nov 2006	9,6 \pm 1,0	6,6 \pm 0,8	24,0 \pm 1,4	5,3 \pm 0,8	5,4 \pm 0,8	40,7 \pm 1,7	5,7 \pm 0,8	2,8 \pm 0,6	100	61,2 \pm 1,3	13,8 \pm 0,9	14,1 \pm 0,9	10,9 \pm 0,8	100	5 582
maj 2007	7,8 \pm 0,9	5,8 \pm 0,8	22,7 \pm 1,4	4,0 \pm 0,7	5,4 \pm 0,8	46,6 \pm 1,7	5,3 \pm 0,8	2,4 \pm 0,5	100	58,2 \pm 1,3	15,2 \pm 0,9	13,8 \pm 0,9	12,8 \pm 0,9	100	5 566
nov 2007	7,0 \pm 0,9	6,0 \pm 0,8	22,7 \pm 1,5	3,4 \pm 0,6	4,6 \pm 0,7	47,8 \pm 1,8	6,0 \pm 0,8	2,5 \pm 0,6	100	56,7 \pm 1,3	16,4 \pm 1,0	13,5 \pm 0,9	13,4 \pm 0,9	100	5 543
maj 2008	7,2 \pm 0,9	6,2 \pm 0,9	21,2 \pm 1,4	3,7 \pm 0,7	4,9 \pm 0,8	48,7 \pm 1,8	5,5 \pm 0,8	2,6 \pm 0,6	100	54,9 \pm 1,3	16,6 \pm 1,0	15,4 \pm 0,9	13,2 \pm 0,9	100	5 610
nov 2008	6,9 \pm 0,9	4,9 \pm 0,8	24,0 \pm 1,5	3,6 \pm 0,7	5,1 \pm 0,8	46,4 \pm 1,8	5,9 \pm 0,8	3,3 \pm 0,6	100	54,6 \pm 1,3	17,3 \pm 1,0	14,6 \pm 0,9	13,6 \pm 0,9	100	5 503
90-99 % tätortsbefolkning															
maj 2006	1,8 \pm 0,7	10,3 \pm 1,6	32,7 \pm 2,5	4,0 \pm 1,1	5,7 \pm 1,2	36,8 \pm 2,6	5,9 \pm 1,3	2,8 \pm 0,9	100	52,6 \pm 1,9	17,3 \pm 1,5	16,5 \pm 1,4	13,7 \pm 1,3	100	2 553
nov 2006	3,3 \pm 0,9	7,9 \pm 1,4	30,8 \pm 2,3	5,2 \pm 1,1	6,4 \pm 1,2	37,4 \pm 2,5	5,9 \pm 1,2	3,1 \pm 0,9	100	59,6 \pm 1,9	11,8 \pm 1,3	13,5 \pm 1,3	15,1 \pm 1,4	100	2 511
maj 2007	2,7 \pm 0,8	6,8 \pm 1,3	28,4 \pm 2,3	4,1 \pm 1,0	6,9 \pm 1,3	43,3 \pm 2,5	5,0 \pm 1,1	3,0 \pm 0,9	100	57,4 \pm 1,9	12,7 \pm 1,3	12,5 \pm 1,3	17,4 \pm 1,5	100	2 569
nov 2007	3,4 \pm 0,9	7,4 \pm 1,3	27,6 \pm 2,3	3,6 \pm 1,0	7,9 \pm 1,4	43,2 \pm 2,5	4,9 \pm 1,1	2,0 \pm 0,7	100	57,6 \pm 1,9	13,5 \pm 1,3	12,8 \pm 1,3	16,2 \pm 1,4	100	2 544
maj 2008	2,6 \pm 0,8	7,0 \pm 1,3	27,9 \pm 2,4	3,5 \pm 1,0	8,0 \pm 1,4	43,1 \pm 2,6	4,6 \pm 1,1	3,4 \pm 1,0	100	53,8 \pm 1,9	15,1 \pm 1,4	13,5 \pm 1,3	17,6 \pm 1,5	100	2 563
nov 2008	2,6 \pm 0,9	8,1 \pm 1,5	31,0 \pm 2,5	3,3 \pm 1,0	6,1 \pm 1,3	40,0 \pm 2,6	5,3 \pm 1,2	3,6 \pm 1,0	100	53,5 \pm 2,0	14,3 \pm 1,4	13,9 \pm 1,4	18,3 \pm 1,5	100	2 504
100 % tätortsbefolkning															
maj 2006	1,8 \pm 1,1	11,4 \pm 2,6	36,0 \pm 4,0	3,4 \pm 1,5	6,2 \pm 2,0	32,5 \pm 3,9	7,1 \pm 2,1	1,8 \pm 1,1	100	56,6 \pm 3,1	13,6 \pm 2,1	13,6 \pm 2,1	16,2 \pm 2,3	100	997
nov 2006	4,2 \pm 1,6	10,7 \pm 2,4	36,4 \pm 3,8	3,7 \pm 1,5	8,4 \pm 2,2	28,1 \pm 3,6	6,3 \pm 1,9	2,1 \pm 1,1	100	60,9 \pm 3,0	10,7 \pm 1,9	13,4 \pm 2,1	15,0 \pm 2,2	100	1 012
maj 2007	3,5 \pm 1,4	9,2 \pm 2,2	35,9 \pm 3,7	2,8 \pm 1,3	8,1 \pm 2,1	32,3 \pm 3,6	6,5 \pm 1,9	1,7 \pm 1,0	100	59,7 \pm 2,9	11,0 \pm 1,9	13,4 \pm 2,0	16,0 \pm 2,2	100	1 091
nov 2007	2,7 \pm 1,3	9,4 \pm 2,3	34,4 \pm 3,7	2,7 \pm 1,3	6,4 \pm 1,9	35,7 \pm 3,8	6,2 \pm 1,9	2,4 \pm 1,2	100	57,0 \pm 2,9	13,5 \pm 2,0	12,7 \pm 2,0	16,9 \pm 2,2	100	1 097
maj 2008	3,2 \pm 1,4	11,1 \pm 2,5	30,7 \pm 3,6	2,9 \pm 1,3	10,2 \pm 2,4	33,4 \pm 3,7	7,2 \pm 2,0	1,4 \pm 0,9	100	55,9 \pm 2,9	11,1 \pm 1,8	13,8 \pm 2,0	19,3 \pm 2,3	100	1 126
nov 2008	2,9 \pm 1,3	9,1 \pm 2,3	36,2 \pm 3,8	2,8 \pm 1,3	11,2 \pm 2,5	28,6 \pm 3,6	7,3 \pm 2,1	2,0 \pm 1,1	100	56,2 \pm 2,9	11,7 \pm 1,9	12,9 \pm 2,0	19,3 \pm 2,3	100	1 097
Hela väljarkåren															
maj 2006	6,0 \pm 0,7	8,9 \pm 0,8	27,8 \pm 1,2	4,0 \pm 0,5	4,9 \pm 0,6	40,4 \pm 1,4	6,0 \pm 0,7	2,1 \pm 0,4	100	53,3 \pm 1,0	18,4 \pm 0,8	16,0 \pm 0,7	12,3 \pm 0,7	100	9 331
nov 2006	7,4 \pm 0,7	7,3 \pm 0,7	27,2 \pm 1,2	5,0 \pm 0,6	5,9 \pm 0,6	38,6 \pm 1,3	5,7 \pm 0,6	2,8 \pm 0,4	100	60,6 \pm 1,0	13,0 \pm 0,7	13,9 \pm 0,7	12,5 \pm 0,7	100	9 294
maj 2007	6,0 \pm 0,6	6,5 \pm 0,7	25,8 \pm 1,2	3,9 \pm 0,5	6,1 \pm 0,6	44,0 \pm 1,3	5,3 \pm 0,6	2,4 \pm 0,4	100	58,1 \pm 1,0	14,1 \pm 0,7	13,4 \pm 0,7	14,5 \pm 0,7	100	9 426
nov 2007	5,6 \pm 0,6	6,9 \pm 0,7	25,3 \pm 1,2	3,4 \pm 0,5	5,7 \pm 0,6	45,2 \pm 1,3	5,7 \pm 0,6	2,3 \pm 0,4	100	57,0 \pm 1,0	15,3 \pm 0,7	13,1 \pm 0,7	14,6 \pm 0,7	100	9 383
maj 2008	5,6 \pm 0,6	7,0 \pm 0,7	24,1 \pm 1,2	3,5 \pm 0,5	6,4 \pm 0,7	45,3 \pm 1,4	5,4 \pm 0,6	2,7 \pm 0,4	100	54,8 \pm 1,0	15,5 \pm 0,7	14,7 \pm 0,7	15,1 \pm 0,7	100	9 501
nov 2008	5,4 \pm 0,6	6,2 \pm 0,7	27,2 \pm 1,2	3,4 \pm 0,5	6,1 \pm 0,7	42,5 \pm 1,4	5,9 \pm 0,7	3,2 \pm 0,5	100	54,4 \pm 1,0	15,8 \pm 0,7	14,3 \pm 0,7	15,5 \pm 0,7	100	9 290

Tabell 16 Partisympatier efter utbildningsnivå (SUN 2000) och kön

Redovisade skattningar är procenttal \pm dubbla standardavvikelsen. Det intervall som bildas utgör ett 95-procentigt konfidensintervall, dvs ett intervall som med 95% sannolikhet innehåller det riktiga populationsvärdet om inga systematiska fel förekommer

Partisympatifördelningar är ej direkt jämförbara med valresultat bl.a. eftersom frågorna ej gäller "partival" utan "bästa parti"

	Med partisympati %									Hela nettourvalet %					
	c	fp	m	kd	mp	s	v	övr	S:a	Med parti-sympati	Ingen sympati Vet ej	Vägrat	Ej anträffad	S:a	Antal i urvalet
Förgymnasial utbildning, män															
maj 2006	7,5 \pm 2,3	4,9 \pm 1,9	24,4 \pm 3,8	1,6 \pm 1,1	3,0 \pm 1,5	49,9 \pm 4,4	4,2 \pm 1,8	4,4 \pm 1,8	100	48,2 \pm 3,1	21,6 \pm 2,5	16,4 \pm 2,3	13,8 \pm 2,1	100	1 028
nov 2006	7,9 \pm 2,2	4,6 \pm 1,7	24,1 \pm 3,5	2,9 \pm 1,4	2,9 \pm 1,4	47,2 \pm 4,1	5,1 \pm 1,8	5,3 \pm 1,8	100	56,5 \pm 3,0	14,9 \pm 2,2	13,9 \pm 2,1	14,7 \pm 2,2	100	1 035
maj 2007	4,9 \pm 1,8	4,9 \pm 1,8	23,5 \pm 3,6	2,6 \pm 1,3	2,6 \pm 1,3	53,2 \pm 4,2	4,2 \pm 1,7	4,2 \pm 1,7	100	52,6 \pm 3,0	16,5 \pm 2,3	13,4 \pm 2,1	17,5 \pm 2,3	100	1 044
nov 2007	5,7 \pm 2,0	2,8 \pm 1,4	23,3 \pm 3,6	2,4 \pm 1,3	2,6 \pm 1,3	54,8 \pm 4,2	4,6 \pm 1,8	3,7 \pm 1,6	100	53,0 \pm 3,1	16,6 \pm 2,3	15,0 \pm 2,2	15,4 \pm 2,2	100	1 019
maj 2008	5,5 \pm 2,1	1,9 \pm 1,2	22,3 \pm 3,8	2,1 \pm 1,3	1,9 \pm 1,2	55,5 \pm 4,5	4,2 \pm 1,8	6,6 \pm 2,2	100	48,9 \pm 3,2	19,2 \pm 2,5	15,9 \pm 2,3	16,1 \pm 2,3	100	965
nov 2008	7,8 \pm 2,4	1,7 \pm 1,2	26,5 \pm 4,0	2,3 \pm 1,4	1,1 \pm 0,9	47,8 \pm 4,5	5,7 \pm 2,1	7,2 \pm 2,3	100	48,7 \pm 3,1	18,7 \pm 2,4	15,1 \pm 2,2	17,6 \pm 2,4	100	976
Förgymnasial utbildning, kvinnor															
maj 2006	9,5 \pm 3,0	6,3 \pm 2,5	17,4 \pm 3,9	5,5 \pm 2,3	4,6 \pm 2,2	49,6 \pm 5,1	5,7 \pm 2,4	1,4 \pm 1,2	100	43,3 \pm 3,3	20,8 \pm 2,7	21,5 \pm 2,8	14,5 \pm 2,4	100	848
nov 2006	9,0 \pm 2,7	5,3 \pm 2,1	18,6 \pm 3,7	6,7 \pm 2,3	5,1 \pm 2,1	47,4 \pm 4,7	5,8 \pm 2,2	2,3 \pm 1,4	100	50,8 \pm 3,4	17,2 \pm 2,5	18,7 \pm 2,6	13,3 \pm 2,3	100	856
maj 2007	7,1 \pm 2,5	3,2 \pm 1,7	18,7 \pm 3,8	4,7 \pm 2,1	6,4 \pm 2,4	54,4 \pm 4,8	4,4 \pm 2,0	1,0 \pm 1,0	100	47,4 \pm 3,4	18,6 \pm 2,6	17,5 \pm 2,6	16,5 \pm 2,5	100	856
nov 2007	5,4 \pm 2,2	2,7 \pm 1,6	17,1 \pm 3,6	3,7 \pm 1,8	5,1 \pm 2,1	61,2 \pm 4,7	3,2 \pm 1,7	1,7 \pm 1,3	100	48,4 \pm 3,4	18,8 \pm 2,6	15,2 \pm 2,4	17,7 \pm 2,6	100	848
maj 2008	5,8 \pm 2,3	2,1 \pm 1,4	13,9 \pm 3,5	3,2 \pm 1,8	6,3 \pm 2,4	61,4 \pm 4,9	3,9 \pm 2,0	3,4 \pm 1,8	100	45,1 \pm 3,4	20,4 \pm 2,7	16,6 \pm 2,5	18,0 \pm 2,6	100	845
nov 2008	4,3 \pm 2,0	2,6 \pm 1,6	18,9 \pm 3,9	2,8 \pm 1,6	4,3 \pm 2,0	56,1 \pm 4,9	5,4 \pm 2,2	5,6 \pm 2,3	100	47,8 \pm 3,4	19,5 \pm 2,7	15,4 \pm 2,5	17,4 \pm 2,6	100	821
Gymnasial utbildning, män															
maj 2006	5,9 \pm 1,4	7,4 \pm 1,5	29,6 \pm 2,7	2,5 \pm 0,9	2,5 \pm 0,9	44,3 \pm 2,9	5,6 \pm 1,4	2,5 \pm 0,9	100	55,5 \pm 2,2	18,8 \pm 1,7	15,3 \pm 1,6	10,4 \pm 1,3	100	1 981
nov 2006	5,7 \pm 1,3	5,0 \pm 1,2	27,3 \pm 2,5	3,0 \pm 1,0	4,4 \pm 1,2	44,6 \pm 2,8	5,9 \pm 1,3	4,1 \pm 1,1	100	61,3 \pm 2,2	13,8 \pm 1,5	13,0 \pm 1,5	11,9 \pm 1,4	100	1 944
maj 2007	5,5 \pm 1,3	4,1 \pm 1,2	25,2 \pm 2,5	2,3 \pm 0,9	4,9 \pm 1,3	48,8 \pm 2,9	4,9 \pm 1,3	4,3 \pm 1,2	100	57,8 \pm 2,2	14,5 \pm 1,6	13,6 \pm 1,5	14,1 \pm 1,6	100	1 946
nov 2007	4,9 \pm 1,3	4,0 \pm 1,1	25,8 \pm 2,6	1,7 \pm 0,8	3,7 \pm 1,1	51,0 \pm 2,9	5,8 \pm 1,4	3,1 \pm 1,0	100	56,3 \pm 2,2	16,1 \pm 1,6	13,2 \pm 1,5	14,4 \pm 1,6	100	1 976
maj 2008	5,3 \pm 1,3	4,3 \pm 1,2	24,7 \pm 2,5	1,8 \pm 0,8	2,6 \pm 0,9	51,9 \pm 2,9	5,5 \pm 1,3	3,9 \pm 1,1	100	55,7 \pm 2,2	15,1 \pm 1,6	13,3 \pm 1,5	15,9 \pm 1,6	100	2 053
nov 2008	4,5 \pm 1,3	3,4 \pm 1,1	29,1 \pm 2,8	2,1 \pm 0,9	3,5 \pm 1,1	47,7 \pm 3,0	5,5 \pm 1,4	4,3 \pm 1,2	100	54,2 \pm 2,2	17,5 \pm 1,7	13,7 \pm 1,5	14,6 \pm 1,6	100	1 929
Gymnasial utbildning, kvinnor															
maj 2006	6,0 \pm 1,5	8,2 \pm 1,8	22,5 \pm 2,7	3,8 \pm 1,2	6,5 \pm 1,6	44,7 \pm 3,2	7,0 \pm 1,6	1,4 \pm 0,8	100	49,0 \pm 2,3	22,7 \pm 1,9	17,2 \pm 1,7	11,2 \pm 1,4	100	1 900
nov 2006	7,6 \pm 1,6	6,9 \pm 1,5	21,2 \pm 2,4	6,0 \pm 1,4	6,5 \pm 1,5	42,6 \pm 2,9	6,3 \pm 1,4	2,9 \pm 1,0	100	58,6 \pm 2,2	15,9 \pm 1,7	15,1 \pm 1,6	10,4 \pm 1,4	100	1 896
maj 2007	5,7 \pm 1,4	5,9 \pm 1,4	19,8 \pm 2,4	3,6 \pm 1,1	6,2 \pm 1,4	50,9 \pm 3,0	5,5 \pm 1,3	2,4 \pm 0,9	100	56,8 \pm 2,2	16,0 \pm 1,6	14,0 \pm 1,5	13,2 \pm 1,5	100	1 934
nov 2007	4,5 \pm 1,2	5,2 \pm 1,3	20,7 \pm 2,4	3,2 \pm 1,1	5,9 \pm 1,4	51,8 \pm 3,0	6,5 \pm 1,5	2,1 \pm 0,9	100	55,7 \pm 2,2	17,5 \pm 1,7	14,1 \pm 1,6	12,8 \pm 1,5	100	1 941
maj 2008	4,4 \pm 1,3	5,7 \pm 1,4	20,3 \pm 2,5	3,4 \pm 1,1	7,0 \pm 1,6	51,7 \pm 3,1	6,2 \pm 1,5	1,5 \pm 0,7	100	54,4 \pm 2,2	17,3 \pm 1,7	15,9 \pm 1,7	12,3 \pm 1,5	100	1 897
nov 2008	3,7 \pm 1,2	4,5 \pm 1,3	22,8 \pm 2,6	4,1 \pm 1,3	7,3 \pm 1,6	48,6 \pm 3,1	6,8 \pm 1,6	2,2 \pm 0,9	100	51,5 \pm 2,3	17,8 \pm 1,7	16,0 \pm 1,7	14,7 \pm 1,6	100	1 889

Tabell 16 Partisympatier efter utbildningsnivå (SUN 2000) och kön
(forts)

	Med partisypati %									Hela nettourvalet %					
	c	fp	m	kd	mp	s	v	övr	S:a	Med parti-sympati	Ingen sympati Vet ej	Vägrat	Ej an-träffad	S:a	Antal i urvalet
Eftergymnasial utbildning mindre än 3 år, män															
maj 2006	3,9 ± 2,1	9,2 ± 3,1	38,2 ± 5,2	4,1 ± 2,1	4,7 ± 2,3	31,7 ± 5,0	5,0 ± 2,3	3,3 ± 1,9	100	66,7 ± 4,1	12,8 ± 2,9	12,2 ± 2,9	8,3 ± 2,4	100	507
nov 2006	9,1 ± 3,0	8,3 ± 2,8	40,8 ± 5,1	5,8 ± 2,4	6,9 ± 2,6	23,1 ± 4,3	3,6 ± 1,9	2,5 ± 1,6	100	70,8 ± 3,9	9,2 ± 2,5	10,5 ± 2,7	9,6 ± 2,5	100	513
maj 2007	7,7 ± 2,8	8,6 ± 3,0	35,7 ± 5,1	3,5 ± 2,0	6,5 ± 2,6	30,1 ± 4,9	5,6 ± 2,5	2,4 ± 1,6	100	67,5 ± 4,1	9,4 ± 2,6	11,0 ± 2,7	12,2 ± 2,9	100	502
nov 2007	6,8 ± 2,7	10,7 ± 3,4	32,8 ± 5,1	4,0 ± 2,1	8,0 ± 2,9	29,5 ± 5,0	5,5 ± 2,5	2,8 ± 1,8	100	67,6 ± 4,2	10,6 ± 2,8	11,0 ± 2,8	10,8 ± 2,8	100	482
maj 2008	6,1 ± 2,8	10,4 ± 3,6	29,1 ± 5,3	4,7 ± 2,5	8,3 ± 3,2	32,4 ± 5,5	6,8 ± 3,0	2,2 ± 1,7	100	57,9 ± 4,4	12,1 ± 2,9	16,0 ± 3,3	14,0 ± 3,1	100	480
nov 2008	5,5 ± 2,6	8,4 ± 3,1	33,8 ± 5,3	2,9 ± 1,9	6,2 ± 2,7	33,4 ± 5,3	5,8 ± 2,6	3,9 ± 2,2	100	60,8 ± 4,3	11,6 ± 2,8	13,0 ± 2,9	14,6 ± 3,1	100	507
Eftergymnasial utbildning mindre än 3 år, kvinnor															
maj 2006	3,7 ± 2,0	7,2 ± 2,7	26,2 ± 4,6	7,2 ± 2,7	8,6 ± 3,0	37,9 ± 5,1	7,8 ± 2,8	1,4 ± 1,3	100	61,1 ± 4,0	18,8 ± 3,2	13,0 ± 2,8	7,2 ± 2,1	100	570
nov 2006	6,4 ± 2,4	8,8 ± 2,8	24,3 ± 4,2	5,9 ± 2,3	9,3 ± 2,8	35,3 ± 4,6	8,6 ± 2,7	1,5 ± 1,2	100	70,2 ± 3,7	10,5 ± 2,5	11,4 ± 2,6	7,9 ± 2,2	100	581
maj 2007	4,4 ± 2,0	9,2 ± 2,9	26,3 ± 4,4	6,1 ± 2,4	9,5 ± 2,9	35,0 ± 4,7	8,2 ± 2,7	1,3 ± 1,1	100	66,3 ± 3,8	12,4 ± 2,7	11,0 ± 2,5	10,3 ± 2,5	100	590
nov 2007	4,9 ± 2,1	11,7 ± 3,2	24,2 ± 4,2	4,9 ± 2,1	9,2 ± 2,9	36,0 ± 4,8	8,2 ± 2,7	1,0 ± 1,0	100	65,3 ± 3,8	13,3 ± 2,7	7,8 ± 2,2	13,5 ± 2,7	100	600
maj 2008	5,6 ± 2,3	9,1 ± 2,9	23,5 ± 4,3	4,8 ± 2,2	12,0 ± 3,3	35,7 ± 4,9	6,9 ± 2,6	2,4 ± 1,6	100	63,5 ± 3,9	13,7 ± 2,8	12,9 ± 2,7	10,0 ± 2,4	100	591
nov 2008	5,0 ± 2,2	6,8 ± 2,5	24,9 ± 4,3	4,5 ± 2,1	11,3 ± 3,2	38,7 ± 4,9	7,3 ± 2,6	1,6 ± 1,3	100	66,6 ± 3,9	13,4 ± 2,8	10,1 ± 2,5	9,9 ± 2,5	100	574
Eftergymnasial utbildning minst 3 år, män															
maj 2006	2,9 ± 1,6	15,3 ± 3,4	44,1 ± 4,6	5,2 ± 2,1	6,5 ± 2,3	19,4 ± 3,7	4,5 ± 1,9	2,0 ± 1,3	100	69,7 ± 3,6	13,5 ± 2,7	10,7 ± 2,4	6,1 ± 1,9	100	637
nov 2006	3,9 ± 1,8	10,7 ± 2,8	43,5 ± 4,5	5,7 ± 2,1	8,5 ± 2,6	19,4 ± 3,6	6,5 ± 2,3	2,0 ± 1,3	100	75,0 ± 3,4	6,4 ± 1,9	11,8 ± 2,6	6,9 ± 2,0	100	613
maj 2007	3,5 ± 1,7	9,1 ± 2,6	42,3 ± 4,5	3,5 ± 1,7	10,4 ± 2,8	24,2 ± 3,9	5,8 ± 2,1	1,3 ± 1,0	100	71,7 ± 3,5	7,9 ± 2,1	11,2 ± 2,4	9,3 ± 2,2	100	646
nov 2007	3,9 ± 1,8	12,6 ± 3,1	39,6 ± 4,6	3,0 ± 1,6	9,2 ± 2,7	22,7 ± 3,9	7,3 ± 2,4	1,8 ± 1,3	100	69,7 ± 3,6	10,4 ± 2,4	9,6 ± 2,3	10,4 ± 2,4	100	627
maj 2008	4,6 ± 1,9	12,8 ± 3,1	38,9 ± 4,5	3,7 ± 1,7	12,1 ± 3,0	20,0 ± 3,7	6,4 ± 2,2	1,5 ± 1,1	100	68,7 ± 3,5	9,8 ± 2,3	11,3 ± 2,4	10,1 ± 2,3	100	662
nov 2008	3,8 ± 1,8	12,7 ± 3,1	43,1 ± 4,6	3,1 ± 1,6	10,5 ± 2,8	19,4 ± 3,7	5,8 ± 2,2	1,6 ± 1,2	100	67,9 ± 3,6	9,7 ± 2,3	11,5 ± 2,4	10,9 ± 2,4	100	660
Eftergymnasial utbildning minst 3 år, kvinnor															
maj 2006	4,6 ± 1,9	17,6 ± 3,4	24,8 ± 3,9	4,6 ± 1,9	8,5 ± 2,5	27,3 ± 4,0	11,6 ± 2,9	1,2 ± 1,0	100	64,7 ± 3,4	17,4 ± 2,7	11,6 ± 2,3	6,3 ± 1,7	100	748
nov 2006	9,5 ± 2,4	12,5 ± 2,7	27,4 ± 3,7	5,8 ± 1,9	10,7 ± 2,5	25,8 ± 3,6	7,7 ± 2,2	0,7 ± 0,7	100	73,2 ± 3,1	8,7 ± 2,0	10,8 ± 2,2	7,3 ± 1,8	100	779
maj 2007	8,1 ± 2,2	12,1 ± 2,7	26,4 ± 3,6	5,2 ± 1,8	9,8 ± 2,4	29,8 ± 3,7	8,3 ± 2,2	0,3 ± 0,5	100	70,9 ± 3,1	11,0 ± 2,1	10,3 ± 2,1	7,8 ± 1,8	100	818
nov 2007	7,2 ± 2,2	12,4 ± 2,7	27,3 ± 3,7	5,4 ± 1,9	10,4 ± 2,5	29,3 ± 3,8	7,0 ± 2,1	0,9 ± 0,8	100	68,2 ± 3,2	13,1 ± 2,3	9,6 ± 2,0	9,1 ± 2,0	100	815
maj 2008	5,6 ± 1,9	14,6 ± 3,0	26,7 ± 3,7	4,8 ± 1,8	12,0 ± 2,7	29,6 ± 3,9	6,5 ± 2,1	0,2 ± 0,4	100	64,6 ± 3,2	13,5 ± 2,3	12,0 ± 2,2	9,9 ± 2,0	100	836
nov 2008	6,6 ± 2,1	13,0 ± 2,9	26,2 ± 3,7	4,3 ± 1,7	11,9 ± 2,8	30,5 ± 3,9	7,3 ± 2,2	0,2 ± 0,4	100	65,0 ± 3,3	13,5 ± 2,3	10,9 ± 2,1	10,7 ± 2,1	100	817
Okänd utbildning, män															
maj 2006	6,5 ± 3,3	8,3 ± 3,7	29,5 ± 6,1	4,2 ± 2,7	0,9 ± 1,3	46,5 ± 6,6	2,3 ± 2,0	1,8 ± 1,8	100	48,0 ± 4,6	11,5 ± 2,9	15,0 ± 3,3	25,4 ± 4,0	100	452
nov 2006	9,1 ± 3,7	9,1 ± 3,7	31,6 ± 6,0	4,8 ± 2,8	1,3 ± 1,5	41,1 ± 6,4	0,4 ± 0,9	2,6 ± 2,1	100	53,9 ± 4,7	11,7 ± 3,0	11,2 ± 3,0	23,3 ± 4,0	100	429
maj 2007	7,5 ± 3,4	5,4 ± 2,9	29,7 ± 5,8	2,9 ± 2,1	1,3 ± 1,4	49,0 ± 6,3	2,5 ± 2,0	1,7 ± 1,6	100	52,2 ± 4,6	13,3 ± 3,1	12,2 ± 3,0	22,3 ± 3,8	100	458
nov 2007	8,9 ± 3,7	6,7 ± 3,3	23,2 ± 5,5	3,1 ± 2,3	0,5 ± 0,9	51,3 ± 6,6	2,7 ± 2,1	3,6 ± 2,4	100	53,0 ± 4,8	12,3 ± 3,1	13,2 ± 3,2	21,5 ± 3,9	100	423
maj 2008	6,5 ± 3,1	8,9 ± 3,6	19,1 ± 4,9	4,5 ± 2,6	0,8 ± 1,1	53,7 ± 6,2	2,9 ± 2,1	3,7 ± 2,4	100	51,6 ± 4,5	11,5 ± 2,9	15,3 ± 3,2	21,6 ± 3,7	100	477
nov 2008	8,0 ± 3,4	8,0 ± 3,4	21,4 ± 5,2	4,2 ± 2,6	0,8 ± 1,2	50,0 ± 6,4	4,2 ± 2,6	3,4 ± 2,3	100	52,8 ± 4,6	10,2 ± 2,8	15,7 ± 3,4	21,3 ± 3,8	100	451

Tabell 16 Partisympatier efter utbildningsnivå (SUN 2000) och kön
(forts)

	Med partisympati %									Hela nettourvalet %					
	c	fp	m	kd	mp	s	v	övr	S:a	Med parti-sympati	Ingen sympati Vet ej	Vägrat	Ej anträffad	S:a	Antal i urvalet
Okänd utbildning, kvinnor															
maj 2006	12,4 ± 4,1	3,6 ± 2,3	25,1 ± 5,4	6,0 ± 2,9	2,4 ± 1,9	48,2 ± 6,2	1,6 ± 1,6	0,8 ± 1,1	100	38,0 ± 3,7	11,8 ± 2,5	22,4 ± 3,2	27,7 ± 3,4	100	660
nov 2006	10,1 ± 3,6	6,1 ± 2,8	26,4 ± 5,2	7,2 ± 3,1	1,8 ± 1,6	45,9 ± 5,9	1,8 ± 1,6	0,7 ± 1,0	100	42,8 ± 3,8	11,3 ± 2,4	19,0 ± 3,0	27,0 ± 3,4	100	648
maj 2007	8,8 ± 3,3	4,9 ± 2,5	22,5 ± 4,9	8,1 ± 3,2	1,4 ± 1,4	51,8 ± 5,8	0,7 ± 1,0	1,8 ± 1,5	100	44,9 ± 3,9	12,5 ± 2,6	17,1 ± 2,9	25,5 ± 3,4	100	632
nov 2007	9,7 ± 3,6	7,5 ± 3,2	24,3 ± 5,2	6,0 ± 2,9	0,4 ± 0,7	48,3 ± 6,0	1,5 ± 1,5	2,3 ± 1,8	100	41,0 ± 3,8	15,0 ± 2,7	18,7 ± 3,0	25,3 ± 3,3	100	652
maj 2008	11,7 ± 3,8	6,4 ± 2,9	24,5 ± 5,0	7,1 ± 3,0	2,1 ± 1,7	45,0 ± 5,8	1,4 ± 1,4	1,8 ± 1,5	100	40,6 ± 3,7	14,7 ± 2,6	17,7 ± 2,8	27,1 ± 3,3	100	695
nov 2008	11,5 ± 3,9	7,6 ± 3,2	25,6 ± 5,3	6,5 ± 3,0	1,9 ± 1,7	42,8 ± 6,0	2,7 ± 2,0	1,5 ± 1,5	100	39,3 ± 3,7	14,9 ± 2,7	18,8 ± 3,0	27,0 ± 3,4	100	666
Förgymnasial utbildning															
maj 2006	8,4 ± 1,9	5,5 ± 1,5	21,5 ± 2,7	3,3 ± 1,2	3,7 ± 1,3	49,8 ± 3,3	4,9 ± 1,4	3,1 ± 1,2	100	46,0 ± 2,3	21,2 ± 1,9	18,7 ± 1,8	14,1 ± 1,6	100	1 876
nov 2006	8,3 ± 1,7	4,9 ± 1,3	21,8 ± 2,5	4,5 ± 1,3	3,8 ± 1,2	47,3 ± 3,1	5,4 ± 1,4	4,0 ± 1,2	100	53,9 ± 2,3	15,9 ± 1,7	16,1 ± 1,7	14,1 ± 1,6	100	1 891
maj 2007	5,9 ± 1,5	4,2 ± 1,3	21,5 ± 2,6	3,5 ± 1,2	4,2 ± 1,3	53,7 ± 3,2	4,3 ± 1,3	2,8 ± 1,1	100	50,3 ± 2,3	17,4 ± 1,7	15,3 ± 1,6	17,1 ± 1,7	100	1 900
nov 2007	5,6 ± 1,5	2,7 ± 1,0	20,6 ± 2,6	3,0 ± 1,1	3,7 ± 1,2	57,6 ± 3,1	4,0 ± 1,3	2,8 ± 1,1	100	50,9 ± 2,3	17,6 ± 1,7	15,1 ± 1,6	16,4 ± 1,7	100	1 867
maj 2008	5,6 ± 1,6	2,0 ± 0,9	18,5 ± 2,6	2,6 ± 1,1	3,9 ± 1,3	58,2 ± 3,3	4,1 ± 1,3	5,2 ± 1,5	100	47,1 ± 2,3	19,7 ± 1,8	16,2 ± 1,7	17,0 ± 1,7	100	1 810
nov 2008	6,2 ± 1,6	2,1 ± 1,0	23,1 ± 2,8	2,5 ± 1,1	2,5 ± 1,1	51,6 ± 3,3	5,5 ± 1,5	6,5 ± 1,6	100	48,3 ± 2,3	19,0 ± 1,8	15,2 ± 1,7	17,5 ± 1,8	100	1 797
Gymnasial utbildning															
maj 2006	6,0 ± 1,0	7,7 ± 1,2	26,3 ± 1,9	3,1 ± 0,8	4,3 ± 0,9	44,5 ± 2,2	6,2 ± 1,1	2,0 ± 0,6	100	52,3 ± 1,6	20,7 ± 1,3	16,2 ± 1,2	10,7 ± 1,0	100	3 881
nov 2006	6,6 ± 1,0	6,0 ± 1,0	24,4 ± 1,8	4,5 ± 0,8	5,4 ± 0,9	43,6 ± 2,0	6,1 ± 1,0	3,5 ± 0,8	100	60,0 ± 1,6	14,9 ± 1,1	14,0 ± 1,1	11,2 ± 1,0	100	3 840
maj 2007	5,6 ± 1,0	5,0 ± 0,9	22,5 ± 1,7	3,0 ± 0,7	5,5 ± 1,0	49,9 ± 2,1	5,2 ± 0,9	3,3 ± 0,8	100	57,3 ± 1,6	15,3 ± 1,1	13,8 ± 1,1	13,7 ± 1,1	100	3 880
nov 2007	4,7 ± 0,9	4,6 ± 0,9	23,3 ± 1,8	2,5 ± 0,7	4,8 ± 0,9	51,4 ± 2,1	6,2 ± 1,0	2,6 ± 0,7	100	56,0 ± 1,6	16,8 ± 1,2	13,6 ± 1,1	13,6 ± 1,1	100	3 917
maj 2008	4,9 ± 0,9	5,0 ± 0,9	22,6 ± 1,8	2,6 ± 0,7	4,7 ± 0,9	51,8 ± 2,1	5,8 ± 1,0	2,7 ± 0,7	100	55,1 ± 1,6	16,2 ± 1,2	14,6 ± 1,1	14,2 ± 1,1	100	3 950
nov 2008	4,1 ± 0,9	3,9 ± 0,9	26,1 ± 1,9	3,1 ± 0,8	5,4 ± 1,0	48,1 ± 2,2	6,1 ± 1,0	3,3 ± 0,8	100	52,9 ± 1,6	17,7 ± 1,2	14,9 ± 1,1	14,6 ± 1,1	100	3 818
Eftergymnasial utbildning mindre än 3 år															
maj 2006	3,8 ± 1,4	8,2 ± 2,1	32,1 ± 3,5	5,7 ± 1,7	6,7 ± 1,9	34,8 ± 3,6	6,4 ± 1,8	2,3 ± 1,1	100	63,7 ± 2,9	16,0 ± 2,2	12,6 ± 2,0	7,7 ± 1,6	100	1 077
nov 2006	7,7 ± 1,9	8,6 ± 2,0	32,0 ± 3,3	5,8 ± 1,7	8,2 ± 1,9	29,6 ± 3,2	6,2 ± 1,7	2,0 ± 1,0	100	70,5 ± 2,7	9,9 ± 1,8	11,0 ± 1,9	8,7 ± 1,7	100	1 094
maj 2007	5,9 ± 1,7	8,9 ± 2,1	30,7 ± 3,4	4,9 ± 1,6	8,1 ± 2,0	32,7 ± 3,4	7,0 ± 1,9	1,8 ± 1,0	100	66,9 ± 2,8	11,0 ± 1,9	11,0 ± 1,9	11,2 ± 1,9	100	1 092
nov 2007	5,7 ± 1,7	11,3 ± 2,3	28,1 ± 3,3	4,5 ± 1,5	8,6 ± 2,1	33,0 ± 3,4	7,0 ± 1,9	1,8 ± 1,0	100	66,4 ± 2,8	12,1 ± 1,9	9,2 ± 1,7	12,3 ± 2,0	100	1 082
maj 2008	5,8 ± 1,8	9,7 ± 2,3	25,9 ± 3,4	4,8 ± 1,6	10,4 ± 2,3	34,3 ± 3,6	6,9 ± 1,9	2,3 ± 1,2	100	61,0 ± 2,9	13,0 ± 2,0	14,3 ± 2,1	11,8 ± 1,9	100	1 071
nov 2008	5,2 ± 1,7	7,5 ± 2,0	28,8 ± 3,4	3,8 ± 1,4	9,0 ± 2,1	36,4 ± 3,6	6,7 ± 1,9	2,6 ± 1,2	100	63,8 ± 2,9	12,6 ± 2,0	11,5 ± 1,9	12,1 ± 2,0	100	1 081
Eftergymnasial utbildning minst 3 år															
maj 2006	3,8 ± 1,2	16,5 ± 2,4	34,1 ± 3,1	4,9 ± 1,4	7,5 ± 1,7	23,5 ± 2,7	8,2 ± 1,8	1,6 ± 0,8	100	67,0 ± 2,5	15,6 ± 1,9	11,2 ± 1,7	6,2 ± 1,3	100	1 385
nov 2006	7,0 ± 1,6	11,7 ± 2,0	34,6 ± 2,9	5,7 ± 1,4	9,7 ± 1,8	22,9 ± 2,6	7,2 ± 1,6	1,3 ± 0,7	100	74,0 ± 2,3	7,7 ± 1,4	11,2 ± 1,7	7,1 ± 1,4	100	1 392
maj 2007	6,0 ± 1,5	10,7 ± 1,9	33,5 ± 2,9	4,4 ± 1,3	10,1 ± 1,8	27,3 ± 2,7	7,2 ± 1,6	0,8 ± 0,5	100	71,2 ± 2,3	9,6 ± 1,5	10,7 ± 1,6	8,5 ± 1,4	100	1 464
nov 2007	5,7 ± 1,5	12,5 ± 2,1	32,7 ± 2,9	4,3 ± 1,3	9,9 ± 1,9	26,4 ± 2,7	7,2 ± 1,6	1,3 ± 0,7	100	68,9 ± 2,4	11,9 ± 1,7	9,6 ± 1,5	9,6 ± 1,5	100	1 442
maj 2008	5,1 ± 1,4	13,8 ± 2,1	32,3 ± 2,9	4,3 ± 1,3	12,1 ± 2,0	25,2 ± 2,7	6,4 ± 1,5	0,8 ± 0,6	100	66,4 ± 2,4	11,9 ± 1,6	11,7 ± 1,6	10,0 ± 1,5	100	1 498
nov 2008	5,3 ± 1,4	12,9 ± 2,1	33,9 ± 3,0	3,8 ± 1,2	11,2 ± 2,0	25,4 ± 2,7	6,6 ± 1,6	0,8 ± 0,6	100	66,3 ± 2,4	11,8 ± 1,6	11,2 ± 1,6	10,8 ± 1,6	100	1 477

Tabell 16 Partisympatier efter utbildningsnivå (SUN 2000) och kön
(forts)

	Med partisypati %									Hela nettourvalet %					
	c	fp	m	kd	mp	s	v	övr	S:a	Med parti-sympati	Ingen sympati Vet ej	Vägrat	Ej anträffad	S:a	Antal i urvalet
Okänd utbildning															
maj 2006	9,6 ± 2,7	5,8 ± 2,1	27,1 ± 4,0	5,1 ± 2,0	1,7 ± 1,2	47,4 ± 4,5	1,9 ± 1,2	1,3 ± 1,0	100	42,1 ± 2,9	11,7 ± 1,9	19,4 ± 2,3	26,8 ± 2,6	100	1 112
nov 2006	9,7 ± 2,6	7,5 ± 2,3	28,7 ± 3,9	6,1 ± 2,1	1,6 ± 1,1	43,7 ± 4,3	1,2 ± 0,9	1,6 ± 1,1	100	47,2 ± 3,0	11,4 ± 1,9	15,9 ± 2,2	25,5 ± 2,6	100	1 077
maj 2007	8,2 ± 2,4	5,2 ± 1,9	25,8 ± 3,8	5,7 ± 2,0	1,3 ± 1,0	50,5 ± 4,3	1,5 ± 1,1	1,7 ± 1,1	100	48,0 ± 3,0	12,8 ± 2,0	15,1 ± 2,1	24,1 ± 2,5	100	1 090
nov 2007	9,4 ± 2,6	7,1 ± 2,3	23,8 ± 3,8	4,7 ± 1,9	0,4 ± 0,6	49,7 ± 4,4	2,0 ± 1,3	2,9 ± 1,5	100	45,7 ± 3,0	14,0 ± 2,1	16,6 ± 2,2	23,8 ± 2,6	100	1 075
maj 2008	9,3 ± 2,5	7,6 ± 2,3	22,0 ± 3,5	5,9 ± 2,0	1,5 ± 1,0	49,1 ± 4,3	2,1 ± 1,2	2,7 ± 1,4	100	45,1 ± 2,9	13,4 ± 2,0	16,7 ± 2,1	24,8 ± 2,5	100	1 172
nov 2008	9,8 ± 2,6	7,8 ± 2,4	23,6 ± 3,7	5,4 ± 2,0	1,4 ± 1,0	46,2 ± 4,4	3,4 ± 1,6	2,4 ± 1,3	100	44,8 ± 2,9	13,0 ± 2,0	17,6 ± 2,2	24,7 ± 2,5	100	1 117
Hela väljarkåren															
maj 2006	6,0 ± 0,7	8,9 ± 0,8	27,8 ± 1,2	4,0 ± 0,5	4,9 ± 0,6	40,4 ± 1,4	6,0 ± 0,7	2,1 ± 0,4	100	53,3 ± 1,0	18,4 ± 0,8	16,0 ± 0,7	12,3 ± 0,7	100	9 331
nov 2006	7,4 ± 0,7	7,3 ± 0,7	27,2 ± 1,2	5,0 ± 0,6	5,9 ± 0,6	38,6 ± 1,3	5,7 ± 0,6	2,8 ± 0,4	100	60,6 ± 1,0	13,0 ± 0,7	13,9 ± 0,7	12,5 ± 0,7	100	9 294
maj 2007	6,0 ± 0,6	6,5 ± 0,7	25,8 ± 1,2	3,9 ± 0,5	6,1 ± 0,6	44,0 ± 1,3	5,3 ± 0,6	2,4 ± 0,4	100	58,1 ± 1,0	14,1 ± 0,7	13,4 ± 0,7	14,5 ± 0,7	100	9 426
nov 2007	5,6 ± 0,6	6,9 ± 0,7	25,3 ± 1,2	3,4 ± 0,5	5,7 ± 0,6	45,2 ± 1,3	5,7 ± 0,6	2,3 ± 0,4	100	57,0 ± 1,0	15,3 ± 0,7	13,1 ± 0,7	14,6 ± 0,7	100	9 383
maj 2008	5,6 ± 0,6	7,0 ± 0,7	24,1 ± 1,2	3,5 ± 0,5	6,4 ± 0,7	45,3 ± 1,4	5,4 ± 0,6	2,7 ± 0,4	100	54,8 ± 1,0	15,5 ± 0,7	14,7 ± 0,7	15,1 ± 0,7	100	9 501
nov 2008	5,4 ± 0,6	6,2 ± 0,7	27,2 ± 1,2	3,4 ± 0,5	6,1 ± 0,7	42,5 ± 1,4	5,9 ± 0,7	3,2 ± 0,5	100	54,4 ± 1,0	15,8 ± 0,7	14,3 ± 0,7	15,5 ± 0,7	100	9 290

Tabell 17 Partisympatier efter utländsk/svensk bakgrund¹ och kön

Redovisade skattningar är procenttal \pm dubbla standardavvikelsen. Det intervall som bildas utgör ett 95-procentigt konfidensintervall, dvs ett intervall som med 95% sannolikhet innehåller det riktiga populationsvärdet om inga systematiska fel förekommer

Partisympatifördelningar är *ej* direkt jämförbara med valresultat bl.a. eftersom frågorna *ej* gäller "partival" utan "bästa parti"

1) Till gruppen med utländsk bakgrund räknas utrikes födda personer med två utrikes födda föräldrar samt inrikes födda personer med två utrikes födda föräldrar.

Till gruppen med svensk bakgrund räknas utrikes födda personer med minst en inrikes född förälder samt inrikes födda personer med minst en inrikes född förälder.

	Med partisympati %									Hela nettourvalet %					
	c	fp	m	kd	mp	s	v	övr	S:a	Med parti-sympati	Ingen sympati Vet ej	Vägrat	Ej an-träffad	S:a	Antal i urvalet
Utländsk bakgrund, män															
maj 2006	0,4 \pm 0,8	4,2 \pm 2,5	23,0 \pm 5,3	2,9 \pm 2,1	4,6 \pm 2,7	55,7 \pm 6,3	5,9 \pm 3,0	3,4 \pm 2,3	100	47,4 \pm 4,4	16,7 \pm 3,3	14,9 \pm 3,1	21,0 \pm 3,6	100	504
nov 2006	0,4 \pm 0,7	3,9 \pm 2,2	24,3 \pm 5,0	3,9 \pm 2,2	6,7 \pm 2,9	51,4 \pm 5,8	7,8 \pm 3,1	1,8 \pm 1,5	100	54,6 \pm 4,3	11,2 \pm 2,7	12,5 \pm 2,8	21,7 \pm 3,5	100	520
maj 2007	1,8 \pm 1,6	3,3 \pm 2,1	19,6 \pm 4,7	3,6 \pm 2,2	5,5 \pm 2,7	57,8 \pm 5,8	7,3 \pm 3,1	1,1 \pm 1,2	100	51,7 \pm 4,3	10,0 \pm 2,6	13,4 \pm 2,9	25,0 \pm 3,7	100	532
nov 2007	1,1 \pm 1,2	2,9 \pm 2,0	22,0 \pm 4,9	3,3 \pm 2,1	4,3 \pm 2,4	59,6 \pm 5,8	5,4 \pm 2,7	1,4 \pm 1,4	100	51,1 \pm 4,2	12,2 \pm 2,8	12,6 \pm 2,8	24,2 \pm 3,6	100	542
maj 2008	0,4 \pm 0,7	5,5 \pm 2,7	21,0 \pm 4,8	2,9 \pm 2,0	4,4 \pm 2,4	55,5 \pm 5,9	8,1 \pm 3,2	2,2 \pm 1,8	100	49,6 \pm 4,2	10,6 \pm 2,6	13,0 \pm 2,8	26,8 \pm 3,7	100	548
nov 2008	0,4 \pm 0,8	1,9 \pm 1,7	20,4 \pm 4,9	0,8 \pm 1,1	6,2 \pm 2,9	61,5 \pm 5,9	5,4 \pm 2,7	3,5 \pm 2,2	100	46,3 \pm 4,1	13,2 \pm 2,8	10,1 \pm 2,5	30,4 \pm 3,8	100	562
Utländsk bakgrund, kvinnor															
maj 2006	0,8 \pm 1,2	8,4 \pm 3,5	18,9 \pm 5,0	2,9 \pm 2,2	8,8 \pm 3,6	52,1 \pm 6,4	7,1 \pm 3,3	0,8 \pm 1,2	100	44,7 \pm 4,2	19,4 \pm 3,4	16,7 \pm 3,2	19,2 \pm 3,4	100	532
nov 2006	2,8 \pm 1,9	8,4 \pm 3,2	19,6 \pm 4,6	3,5 \pm 2,1	7,7 \pm 3,1	46,5 \pm 5,8	10,1 \pm 3,5	1,4 \pm 1,4	100	48,9 \pm 4,1	18,8 \pm 3,2	13,3 \pm 2,8	19,0 \pm 3,2	100	585
maj 2007	2,6 \pm 1,7	6,7 \pm 2,8	19,4 \pm 4,4	2,6 \pm 1,7	8,0 \pm 3,0	51,3 \pm 5,5	8,0 \pm 3,0	1,6 \pm 1,4	100	50,4 \pm 3,9	12,0 \pm 2,6	12,4 \pm 2,6	25,2 \pm 3,4	100	623
nov 2007	1,6 \pm 1,4	6,2 \pm 2,7	17,2 \pm 4,2	4,6 \pm 2,3	5,8 \pm 2,6	57,5 \pm 5,5	4,6 \pm 2,3	2,6 \pm 1,8	100	49,8 \pm 3,9	14,4 \pm 2,8	9,9 \pm 2,4	25,9 \pm 3,5	100	618
maj 2008	2,7 \pm 1,8	5,0 \pm 2,5	15,1 \pm 4,1	3,4 \pm 2,0	8,4 \pm 3,2	59,1 \pm 5,6	5,4 \pm 2,6	1,0 \pm 1,1	100	48,7 \pm 4,0	14,4 \pm 2,8	12,3 \pm 2,6	24,7 \pm 3,4	100	612
nov 2008	2,7 \pm 2,0	5,0 \pm 2,7	18,9 \pm 4,8	3,1 \pm 2,1	9,6 \pm 3,6	51,9 \pm 6,1	7,7 \pm 3,2	1,2 \pm 1,3	100	45,1 \pm 4,1	16,0 \pm 3,0	11,5 \pm 2,6	27,4 \pm 3,6	100	576
Svensk bakgrund, män															
maj 2006	6,0 \pm 1,0	9,0 \pm 1,2	33,1 \pm 1,9	3,1 \pm 0,7	3,3 \pm 0,7	38,0 \pm 2,0	4,7 \pm 0,9	2,8 \pm 0,7	100	57,4 \pm 1,5	17,4 \pm 1,2	14,5 \pm 1,1	10,7 \pm 0,9	100	4 101
nov 2006	7,3 \pm 1,0	6,9 \pm 1,0	32,1 \pm 1,8	3,9 \pm 0,8	4,6 \pm 0,8	36,5 \pm 1,9	4,8 \pm 0,8	3,9 \pm 0,8	100	63,4 \pm 1,5	12,5 \pm 1,0	12,6 \pm 1,0	11,5 \pm 1,0	100	4 014
maj 2007	5,9 \pm 0,9	6,1 \pm 1,0	30,6 \pm 1,8	2,7 \pm 0,6	5,2 \pm 0,9	41,5 \pm 2,0	4,5 \pm 0,8	3,5 \pm 0,7	100	60,0 \pm 1,5	13,8 \pm 1,1	12,7 \pm 1,0	13,5 \pm 1,1	100	4 064
nov 2007	6,0 \pm 1,0	6,6 \pm 1,0	29,0 \pm 1,8	2,4 \pm 0,6	4,7 \pm 0,9	42,7 \pm 2,0	5,5 \pm 0,9	3,2 \pm 0,7	100	59,3 \pm 1,5	14,8 \pm 1,1	12,9 \pm 1,0	13,0 \pm 1,0	100	3 985
maj 2008	6,0 \pm 1,0	6,5 \pm 1,0	27,3 \pm 1,8	2,8 \pm 0,7	4,6 \pm 0,9	43,8 \pm 2,0	5,0 \pm 0,9	3,9 \pm 0,8	100	56,8 \pm 1,5	15,0 \pm 1,1	14,2 \pm 1,1	14,0 \pm 1,1	100	4 089
nov 2008	6,0 \pm 1,0	6,2 \pm 1,0	32,2 \pm 1,9	2,8 \pm 0,7	4,2 \pm 0,8	38,8 \pm 2,0	5,5 \pm 0,9	4,3 \pm 0,8	100	56,9 \pm 1,5	15,5 \pm 1,1	14,3 \pm 1,1	13,2 \pm 1,1	100	3 961
Svensk bakgrund, kvinnor															
maj 2006	7,2 \pm 1,1	9,2 \pm 1,2	23,4 \pm 1,8	5,1 \pm 0,9	6,2 \pm 1,0	40,1 \pm 2,1	7,3 \pm 1,1	1,4 \pm 0,5	100	51,1 \pm 1,5	19,5 \pm 1,2	17,4 \pm 1,2	12,0 \pm 1,0	100	4 194
nov 2006	8,9 \pm 1,1	8,0 \pm 1,1	23,4 \pm 1,7	6,5 \pm 1,0	7,0 \pm 1,0	38,3 \pm 1,9	6,0 \pm 0,9	2,0 \pm 0,6	100	60,2 \pm 1,5	13,0 \pm 1,0	15,4 \pm 1,1	11,5 \pm 1,0	100	4 175
maj 2007	7,1 \pm 1,0	7,2 \pm 1,0	22,6 \pm 1,7	5,2 \pm 0,9	6,8 \pm 1,0	44,0 \pm 2,0	5,5 \pm 0,9	1,5 \pm 0,5	100	58,1 \pm 1,5	15,1 \pm 1,1	14,3 \pm 1,1	12,5 \pm 1,0	100	4 207
nov 2007	6,3 \pm 1,0	7,6 \pm 1,1	23,1 \pm 1,7	4,2 \pm 0,8	6,8 \pm 1,0	44,5 \pm 2,0	6,0 \pm 1,0	1,5 \pm 0,5	100	56,6 \pm 1,5	16,4 \pm 1,1	13,9 \pm 1,0	13,2 \pm 1,0	100	4 238
maj 2008	6,2 \pm 1,0	7,9 \pm 1,1	22,4 \pm 1,7	4,4 \pm 0,8	8,1 \pm 1,1	43,8 \pm 2,0	5,5 \pm 0,9	1,7 \pm 0,5	100	54,4 \pm 1,5	16,7 \pm 1,1	15,7 \pm 1,1	13,3 \pm 1,0	100	4 252
nov 2008	5,7 \pm 1,0	6,8 \pm 1,0	24,0 \pm 1,8	4,4 \pm 0,8	7,6 \pm 1,1	43,0 \pm 2,0	6,2 \pm 1,0	2,2 \pm 0,6	100	54,4 \pm 1,5	16,5 \pm 1,1	15,2 \pm 1,1	14,0 \pm 1,1	100	4 191

Tabell 17 Partisympatier efter utländsk/svensk bakgrund¹ och kön
(forts)

	Med partisypati %									Hela nettourvalet %					
	c	fp	m	kd	mp	s	v	övr	S:a	Med parti-sympati	Ingen sympati Vet ej	Vägrat	Ej an-träffad	S:a	Antal i urvalet
Utländsk bakgrund															
maj 2006	0,6 ± 0,7	6,3 ± 2,2	21,0 ± 3,7	2,9 ± 1,5	6,7 ± 2,3	53,9 ± 4,5	6,5 ± 2,2	2,1 ± 1,3	100	46,0 ± 3,0	18,1 ± 2,3	15,8 ± 2,2	20,1 ± 2,4	100	1 036
nov 2006	1,6 ± 1,0	6,1 ± 2,0	21,9 ± 3,4	3,7 ± 1,6	7,2 ± 2,1	49,0 ± 4,1	9,0 ± 2,3	1,6 ± 1,0	100	51,6 ± 3,0	15,2 ± 2,1	12,9 ± 2,0	20,3 ± 2,4	100	1 105
maj 2007	2,2 ± 1,2	5,1 ± 1,8	19,5 ± 3,2	3,1 ± 1,4	6,8 ± 2,0	54,3 ± 4,0	7,6 ± 2,2	1,4 ± 0,9	100	51,0 ± 2,9	11,1 ± 1,8	12,8 ± 1,9	25,1 ± 2,5	100	1 155
nov 2007	1,4 ± 0,9	4,6 ± 1,7	19,5 ± 3,2	3,9 ± 1,6	5,1 ± 1,8	58,5 ± 4,0	5,0 ± 1,8	2,1 ± 1,2	100	50,4 ± 2,9	13,4 ± 2,0	11,1 ± 1,8	25,1 ± 2,5	100	1 160
maj 2008	1,6 ± 1,0	5,3 ± 1,8	17,9 ± 3,2	3,2 ± 1,4	6,5 ± 2,0	57,4 ± 4,1	6,7 ± 2,1	1,6 ± 1,0	100	49,1 ± 2,9	12,6 ± 1,9	12,6 ± 1,9	25,7 ± 2,5	100	1 160
nov 2008	1,5 ± 1,1	3,5 ± 1,6	19,6 ± 3,4	1,9 ± 1,2	7,9 ± 2,3	56,7 ± 4,3	6,5 ± 2,1	2,3 ± 1,3	100	45,7 ± 2,9	14,6 ± 2,1	10,8 ± 1,8	28,9 ± 2,6	100	1 138
Svensk bakgrund															
maj 2006	6,6 ± 0,7	9,1 ± 0,8	28,5 ± 1,3	4,1 ± 0,6	4,7 ± 0,6	39,0 ± 1,4	5,9 ± 0,7	2,1 ± 0,4	100	54,2 ± 1,1	18,5 ± 0,8	16,0 ± 0,8	11,3 ± 0,7	100	8 295
nov 2006	8,1 ± 0,8	7,4 ± 0,7	27,8 ± 1,2	5,2 ± 0,6	5,8 ± 0,6	37,4 ± 1,3	5,4 ± 0,6	2,9 ± 0,5	100	61,8 ± 1,1	12,7 ± 0,7	14,0 ± 0,8	11,5 ± 0,7	100	8 189
maj 2007	6,5 ± 0,7	6,7 ± 0,7	26,6 ± 1,2	4,0 ± 0,6	6,0 ± 0,7	42,8 ± 1,4	5,0 ± 0,6	2,5 ± 0,4	100	59,1 ± 1,1	14,5 ± 0,8	13,5 ± 0,7	13,0 ± 0,7	100	8 271
nov 2007	6,1 ± 0,7	7,1 ± 0,7	26,0 ± 1,3	3,3 ± 0,5	5,7 ± 0,7	43,6 ± 1,4	5,8 ± 0,7	2,4 ± 0,4	100	57,9 ± 1,1	15,6 ± 0,8	13,4 ± 0,7	13,1 ± 0,7	100	8 223
maj 2008	6,1 ± 0,7	7,2 ± 0,8	24,9 ± 1,2	3,6 ± 0,5	6,3 ± 0,7	43,8 ± 1,4	5,3 ± 0,6	2,8 ± 0,5	100	55,6 ± 1,1	15,9 ± 0,8	14,9 ± 0,8	13,6 ± 0,7	100	8 341
nov 2008	5,9 ± 0,7	6,5 ± 0,7	28,1 ± 1,3	3,6 ± 0,5	5,9 ± 0,7	40,9 ± 1,4	5,8 ± 0,7	3,3 ± 0,5	100	55,6 ± 1,1	16,0 ± 0,8	14,7 ± 0,8	13,6 ± 0,7	100	8 152
Hela väljarkåren															
maj 2006	6,0 ± 0,7	8,9 ± 0,8	27,8 ± 1,2	4,0 ± 0,5	4,9 ± 0,6	40,4 ± 1,4	6,0 ± 0,7	2,1 ± 0,4	100	53,3 ± 1,0	18,4 ± 0,8	16,0 ± 0,7	12,3 ± 0,7	100	9 331
nov 2006	7,4 ± 0,7	7,3 ± 0,7	27,2 ± 1,2	5,0 ± 0,6	5,9 ± 0,6	38,6 ± 1,3	5,7 ± 0,6	2,8 ± 0,4	100	60,6 ± 1,0	13,0 ± 0,7	13,9 ± 0,7	12,5 ± 0,7	100	9 294
maj 2007	6,0 ± 0,6	6,5 ± 0,7	25,8 ± 1,2	3,9 ± 0,5	6,1 ± 0,6	44,0 ± 1,3	5,3 ± 0,6	2,4 ± 0,4	100	58,1 ± 1,0	14,1 ± 0,7	13,4 ± 0,7	14,5 ± 0,7	100	9 426
nov 2007	5,6 ± 0,6	6,9 ± 0,7	25,3 ± 1,2	3,4 ± 0,5	5,7 ± 0,6	45,2 ± 1,3	5,7 ± 0,6	2,3 ± 0,4	100	57,0 ± 1,0	15,3 ± 0,7	13,1 ± 0,7	14,6 ± 0,7	100	9 383
maj 2008	5,6 ± 0,6	7,0 ± 0,7	24,1 ± 1,2	3,5 ± 0,5	6,4 ± 0,7	45,3 ± 1,4	5,4 ± 0,6	2,7 ± 0,4	100	54,8 ± 1,0	15,5 ± 0,7	14,7 ± 0,7	15,1 ± 0,7	100	9 501
nov 2008	5,4 ± 0,6	6,2 ± 0,7	27,2 ± 1,2	3,4 ± 0,5	6,1 ± 0,7	42,5 ± 1,4	5,9 ± 0,7	3,2 ± 0,5	100	54,4 ± 1,0	15,8 ± 0,7	14,3 ± 0,7	15,5 ± 0,7	100	9 290

Tabell 18

Väljarkåren fördelad på parti man skulle rösta på vid undersökningstillfället (Röstningssympati) samt på partisympati i november 2008

Redovisade skattningar är procenttal samt dubbla standardavvikelsen (ost). Det intervall som bildas av procenttalet \pm ost utgör ett 95-procentigt konfidensintervall, dvs ett intervall som med 95% sannolikhet innehåller det riktiga populationsvärdet om inga systematiska fel förekommer

Valt parti i november 2008	Partisympati i november 2008										Hela väljar- kåren	
	c	fp	m	kd	mp	s	v	övr	Ingen sympati Vet ej	Vägrar Ej an- träffad		
Centerpartiet	% ost	78,8 4,8	0,0 0,0	0,4 0,3	0,6 1,1	0,3 0,6	0,2 0,2	0,3 0,7	0,0 0,0	1,4 0,6	0,2 0,2	2,7 0,3
Folkpartiet liberalerna	% ost	3,3 2,1	72,3 5,0	1,2 0,6	0,6 1,1	0,3 0,6	0,1 0,2	0,0 0,0	0,6 1,2	1,8 0,7	0,2 0,2	3,1 0,4
Moderata samlingspartiet	% ost	4,7 2,5	8,0 3,0	88,5 1,7	5,2 3,3	0,3 0,6	0,7 0,4	0,3 0,7	0,6 1,2	6,3 1,2	0,5 0,3	15,0 0,7
Kristdemokraterna	% ost	0,7 1,0	0,0 0,0	0,9 0,5	78,7 6,1	0,0 0,0	0,0 0,1	0,0 0,0	0,6 1,2	0,7 0,4	0,1 0,1	1,8 0,3
Miljöpartiet de gröna	% ost	0,4 0,7	1,0 1,1	0,0 0,0	0,6 1,1	83,8 4,1	1,0 0,4	0,7 0,9	1,3 1,7	1,2 0,6	0,0 0,1	3,3 0,4
Socialdemokraterna	% ost	0,0 0,0	2,5 1,7	1,2 0,6	1,7 1,9	3,9 2,2	88,2 1,4	9,7 3,4	3,8 2,9	11,6 1,6	0,7 0,3	23,3 0,9
Vänsterpartiet	% ost	0,0 0,0	0,0 0,0	0,1 0,2	0,0 0,0	1,6 1,4	0,7 0,4	81,6 4,4	0,6 1,2	1,1 0,5	0,0 0,1	3,1 0,4
Övriga partier	% ost	1,1 1,2	0,3 0,6	0,7 0,4	0,0 0,0	0,3 0,6	0,5 0,3	0,0 0,0	85,0 5,5	1,3 0,6	0,0 0,0	1,9 0,3
Blankt	% ost	0,0 0,0	1,6 1,4	0,9 0,5	1,7 1,9	1,0 1,1	1,1 0,4	1,0 1,1	1,9 2,1	9,3 1,5	0,1 0,1	2,1 0,3
Vet ej	% ost	9,9 3,5	13,7 3,8	5,8 1,2	10,9 4,6	7,8 3,0	7,1 1,1	6,4 2,8	5,6 3,6	54,5 2,5	1,6 0,5	13,1 0,7
Uppgift saknas	% ost	1,1 1,2	0,6 0,9	0,3 0,3	0,0 0,0	0,6 0,9	0,2 0,2	0,0 0,0	0,0 0,0	10,9 1,6	96,6 0,7	30,6 0,9
Summa	%	100	100	100	100	100	100	100	100	100	100	100
Antal i urvalet		274	314	1 375	174	309	2 150	299	160	1 471	2 764	9 290

Tabell 19

Väljarkåren fördelad på partisympati samt näst bästa parti november 2008

Redovisade skattningar är procenttal samt dubbla standardavvikelsen (ost). Det intervall som bildas av procenttalet \pm ost utgör ett 95-procentigt konfidensintervall, dvs ett intervall som med 95% sannolikhet innehåller det riktiga populationsvärdet om inga systematiska fel förekommer

Näst bästa parti i november 2008	Partisympati i november 2008									Ingen sympati Vet ej	Vägrar Ej anträffad	Hela väljarkåren
	c	fp	m	kd	mp	s	v	övr				
Centerpartiet	% ost	0,0 0,0	10,2 3,3	12,2 1,7	14,9 5,3	5,8 2,6	3,4 0,8	0,3 0,7	5,0 3,4	0,0 0,0	0,0 0,0	3,5 0,4
Folkpartiet liberalerna	% ost	13,9 4,1	0,0 0,0	40,4 2,6	12,6 4,9	6,1 2,7	6,2 1,0	0,7 0,9	5,0 3,4	0,0 0,0	0,0 0,0	8,4 0,6
Moderata samlingspartiet	% ost	37,6 5,7	41,7 5,5	0,0 0,0	33,9 7,0	4,5 2,3	6,1 1,0	2,0 1,6	13,8 5,3	0,0 0,0	0,0 0,0	5,0 0,4
Kristdemokraterna	% ost	4,0 2,3	3,5 2,0	8,7 1,5	0,0 0,0	1,9 1,5	1,4 0,5	0,3 0,7	3,1 2,7	0,0 0,0	0,0 0,0	2,0 0,3
Miljöpartiet de gröna	% ost	5,5 2,7	5,7 2,6	2,0 0,7	3,4 2,7	0,0 0,0	16,8 1,6	21,7 4,7	3,8 2,9	0,0 0,0	0,0 0,0	5,4 0,5
Socialdemokraterna	% ost	8,0 3,2	10,8 3,4	8,4 1,5	4,6 3,1	34,0 5,3	0,0 0,0	49,2 5,7	15,6 5,6	0,0 0,0	0,0 0,0	4,9 0,4
Vänsterpartiet	% ost	1,1 1,2	0,3 0,6	0,5 0,4	0,6 1,1	17,5 4,2	20,3 1,7	0,0 0,0	10,6 4,8	0,0 0,0	0,0 0,0	5,6 0,5
Övriga partier	% ost	0,7 1,0	0,3 0,6	2,0 0,7	0,6 1,1	1,3 1,3	1,4 0,5	2,0 1,6	3,1 2,7	0,0 0,0	0,0 0,0	0,8 0,2
Inget parti	% ost	19,3 4,7	20,4 4,5	19,0 2,1	23,0 6,3	21,4 4,6	30,8 2,0	17,4 4,3	31,3 7,2	0,0 0,0	0,0 0,0	13,4 0,7
Vet ej	% ost	9,9 3,5	6,7 2,8	6,8 1,3	6,3 3,6	7,1 2,9	13,4 1,4	6,4 2,8	8,8 4,4	0,0 0,0	0,0 0,0	5,3 0,5
Uppgift saknas	% ost	0,0 0,0	0,3 0,6	0,1 0,2	0,0 0,0	0,3 0,6	0,0 0,1	0,0 0,0	0,0 0,0	100,0 0,0	100,0 0,0	45,6 1,0
Summa	%	100	100	100	100	100	100	100	100	100	100	100
Antal i urvalet		274	314	1 375	174	309	2 150	299	160	1 471	2 764	9 290

Tabell 20

Väljarkåren fördelad på uttalad avsikt att delta i riksdagsval (vid undersökningstillfället) samt på valt parti vid 2006 års riksdagsval

Redovisade skattningar är procenttal samt dubbla standardavvikelsen (ost). Det intervall som bildas av procenttalet ± ost utgör ett 95-procentigt konfidensintervall, dvs ett intervall som med 95% sannolikhet innehåller det riktiga populationsvärdet om inga systematiska fel förekommer

Valdeltagande- intresse november 2008	Riksdagsvalet 2006										Ej röstat	Ej röst- berätti- gade*	Hela väljar- kåren
	Uppgift saknas	c	fp	m	kd	mp	s	v	övr				
Röstar	%	7,9	83,9	87,3	84,9	85,4	89,6	84,7	84,9	75,7	48,3	53,0	61,9
	ost	1,1	3,6	3,0	1,7	4,3	3,6	1,5	3,8	6,1	3,9	5,3	1,0
Röstar kanske	%	1,2	3,9	4,1	3,7	6,1	2,5	4,3	3,9	7,9	17,3	11,6	4,6
	ost	0,4	1,9	1,8	0,9	2,9	1,8	0,8	2,1	3,9	2,9	3,4	0,4
Röstar inte	%	0,9	3,4	3,2	2,6	1,9	1,1	2,0	2,4	6,3	29,9	7,4	4,2
	ost	0,4	1,8	1,6	0,7	1,7	1,2	0,6	1,6	3,5	3,5	2,8	0,4
Vet ej	%	0,5	1,7	0,9	0,9	1,1	–	1,5	1,5	1,1	4,5	1,5	1,3
	ost	0,3	1,3	0,8	0,4	1,3	–	0,5	1,3	1,5	1,6	1,3	0,2
Vägrar	%	41,7	4,4	1,3	3,1	2,7	1,8	2,7	2,7	5,3	–	8,0	12,6
	ost	2,0	2,0	1,0	0,8	2,0	1,6	0,7	1,7	3,2	–	2,9	0,7
Ej anträffad	%	47,7	2,7	3,2	4,8	2,7	5,0	4,8	4,7	3,7	–	18,5	15,5
	ost	2,0	1,6	1,6	1,0	2,0	2,6	0,9	2,3	2,7	–	4,1	0,7
Summa	%	100	100	100	100	100	100	100	100	100	100	100	100
Antal i urvalet		2 333	409	466	1 792	261	280	2 245	337	189	642	336	9 290

* Som ej röstberättigade räknas de som var för unga

Tabell 21

**Väljarkåren fördelad på parti man skulle rösta på vid undersökningstillfället
samt på valt parti vid 2006 års riksdagsval**

Redovisade skattningar är procenttal samt dubbla standardavvikelsen (ost). Det intervall som bildas av procenttalet ± ost utgör ett 95-procentigt konfidsensintervall, dvs ett intervall som med 95% sannolikhet innehåller det riktiga populationsvärdet om inga systematiska fel förekommer

Valt parti i november 2008	Riksdagsvalet 2006										Ej röstat	Ej röst- berätti- gade*	Hela väljar- kåren
	Uppgift saknas	c	fp	m	kd	mp	s	v	övr				
Centerpartiet	% ost	0,0 0,1	49,1 4,8	1,3 1,0	0,9 0,4	1,5 1,5	0,4 0,7	0,1 0,2	0,0 0,0	0,0 0,0	2,3 1,2	1,8 1,4	2,7 0,3
Folkpartiet liberalerna	% ost	0,2 0,2	2,2 1,4	42,1 4,5	2,5 0,7	2,3 1,8	0,0 0,0	0,6 0,3	0,3 0,6	0,5 1,0	1,4 0,9	2,1 1,5	3,1 0,4
Moderata samlingspartiet	% ost	0,5 0,3	7,3 2,5	13,1 3,1	62,8 2,2	9,6 3,6	1,4 1,4	1,8 0,6	0,3 0,6	1,6 1,8	9,5 2,3	8,0 2,9	15,0 0,7
Kristdemokraterna	% ost	0,2 0,2	1,5 1,2	0,6 0,7	1,3 0,5	46,4 6,0	0,0 0,0	0,1 0,2	0,3 0,6	0,0 0,0	0,8 0,7	0,3 0,6	1,8 0,3
Miljöpartiet de gröna	% ost	0,2 0,2	3,4 1,8	1,7 1,2	0,7 0,4	1,5 1,5	61,8 5,7	1,6 0,5	4,5 2,2	4,8 3,0	3,0 1,3	3,3 1,9	3,3 0,4
Socialdemokraterna	% ost	1,0 0,4	5,4 2,2	9,7 2,7	4,9 1,0	8,4 3,4	10,0 3,5	72,2 1,9	16,9 4,0	10,6 4,4	25,1 3,4	22,0 4,4	23,3 0,9
Vänsterpartiet	% ost	0,1 0,1	0,5 0,7	0,6 0,7	0,3 0,2	0,8 1,1	3,9 2,3	1,8 0,5	55,5 5,3	2,6 2,3	2,6 1,2	3,3 1,9	3,1 0,4
Övriga partier	% ost	0,2 0,2	2,0 1,3	0,6 0,7	1,3 0,5	0,8 1,1	0,4 0,7	0,9 0,4	0,9 1,0	47,6 7,1	2,2 1,1	3,3 1,9	1,9 0,3
Blankt	% ost	0,4 0,3	2,4 1,5	2,6 1,4	1,7 0,6	1,9 1,7	1,8 1,6	1,1 0,4	1,5 1,3	4,8 3,0	12,0 2,5	1,8 1,4	2,1 0,3
Vet ej	% ost	4,8 0,9	17,6 3,7	22,3 3,8	14,5 1,6	19,9 4,8	13,2 4,0	11,4 1,3	11,6 3,4	16,4 5,3	27,1 3,4	24,1 4,6	13,1 0,7
Uppgift saknas	% ost	92,5 1,1	8,6 2,7	5,4 2,0	9,1 1,3	6,9 3,1	7,1 3,0	8,3 1,1	8,3 2,9	11,1 4,5	14,0 2,7	30,1 4,9	30,6 0,9
Summa	%	100	100	100	100	100	100	100	100	100	100	100	100
Antal i urvalet		2 333	409	466	1 792	261	280	2 245	337	189	642	336	9 290

* Som ej röstberättigade räknas de som var för unga

Tabell 22

Väljarkåren fördelad på parti man skulle rösta på vid undersökningstillfället (röstningssympati) i maj 2008 respektive november 2008

Redovisade skattningar är procenttal samt dubbla standardavvikelsen (ost). Det intervall som bildas av procenttalet ± ost utgör ett 95-procentigt konfidensintervall, dvs ett intervall som med 95% sannolikhet innehåller det riktiga populationsvärdet om inga systematiska fel förekommer

Valt parti november 2008		Valt parti i maj 2008											Hela väljarkåren
		c	fp	m	kd	mp	s	v	övr	vet ej	vägrar	ej anträffad	
Centerpartiet	%	62,6	1,3	0,9	1,8	0,5	0,5	0,0	0,0	1,8	0,8	0,8	2,7
	ost	6,9	1,5	0,6	2,5	0,9	0,4	0,0	0,0	0,8	0,6	0,6	0,4
Folkpartiet liberalerna	%	2,7	55,8	2,2	1,8	1,0	0,4	0,6	1,7	2,2	1,1	0,7	3,2
	ost	2,3	6,5	1,0	2,5	1,3	0,3	1,1	2,4	0,9	0,7	0,5	0,4
Moderata samlingspartiet	%	7,0	20,1	76,9	7,3	3,3	1,4	0,0	4,3	10,9	5,0	5,6	14,8
	ost	3,7	5,3	2,9	4,9	2,4	0,6	0,0	3,7	1,9	1,5	1,5	0,9
Kristdemokraterna	%	2,1	0,5	0,7	61,8	0,5	0,1	0,0	0,0	1,8	0,5	0,3	1,7
	ost	2,1	0,9	0,6	9,1	0,9	0,2	0,0	0,0	0,8	0,5	0,4	0,3
Miljöpartiet de gröna	%	2,1	0,5	0,1	0,9	62,6	1,0	2,8	0,9	2,6	0,5	2,2	3,4
	ost	2,1	0,9	0,2	1,8	6,5	0,5	2,4	1,7	1,0	0,5	0,9	0,5
Socialdemokraterna	%	2,1	2,7	0,6	1,8	8,1	74,8	9,0	10,3	10,6	6,2	8,2	23,6
	ost	2,1	2,1	0,5	2,5	3,7	2,1	4,2	5,5	1,9	1,6	1,7	1,1
Vänsterpartiet	%	0,0	0,5	0,1	0,0	2,8	1,9	66,1	2,6	2,1	0,8	0,8	3,1
	ost	0,0	0,9	0,2	0,0	2,2	0,7	7,0	2,9	0,9	0,6	0,6	0,4
Övriga Partier	%	1,6	0,5	0,6	0,0	0,0	0,6	1,1	56,4	2,3	0,9	1,1	2,1
	ost	1,8	0,9	0,5	0,0	0,0	0,4	1,6	9,0	0,9	0,6	0,7	0,4
Vet ej	%	12,3	12,5	6,9	13,6	11,4	8,9	9,0	15,4	51,5	10,2	8,3	16,4
	ost	4,7	4,3	1,8	6,4	4,3	1,4	4,2	6,5	3,0	2,0	1,7	0,9
Vägrar	%	2,1	1,3	4,2	6,4	2,8	3,6	4,0	7,7	7,6	63,1	12,2	13,8
	ost	2,1	1,5	1,4	4,6	2,2	0,9	2,9	4,8	1,6	3,2	2,1	0,9
Ej anträffad	%	5,4	4,5	6,7	4,6	7,1	6,8	7,3	0,9	6,7	11,0	59,7	15,2
	ost	3,2	2,7	1,7	3,9	3,5	1,2	3,8	1,7	1,5	2,1	3,1	0,9
Summa	%	100	100	100	100	100	100	100	100	100	100	100	100
Antal i urvalet		187	224	808	110	211	1 579	177	117	1 056	857	964	6 290